



ST. REGNEGADE 2, KØBENHAVN K.
TELF. CENTRAL 11,995

Bladet:

Berlingske Tidende Altona

16 AUG. 1935

skriver den

Ella-Ø i Østgrønland nedlægges som Station i Aar.

Der er ingen Proviant deroppe. - Man forsøger at hente de, der overvintrede sidste Aar. - „Godthaab“ sidder fast i Isen.

GRØNLANDS STYRELSE har i Dag til Formiddag faaet Telegram fra Kaptajn Rosfeldt paa „Gustav Holm“, at Skibet ligger fast i Isen udfør Scoresbysund. Det er klart Vejr, men der er ingen Fremgang at øjne foreløbig.

Vi bad i Formiddags den konstituerende Direktør for Grønlands Styrelse, Kontorchef Oldendow om at forklare, hvad det betyder.

— Det betyder, udtaler Kontorchefen, at Situationen nu er værre med Hensyn til Besejling, end den har været i mange Aar.

Paa de to Lauge Koch-Stationer, Eskimonæs og Ella Ø, er Forholdet for Øjeblikket følgende: Magister Th. Sørensen fra Eskimonæs blev i Gaar pr. Flyvemaskine bragt om Bord i „Godthaab“. Han var Politimester med Telegrafist Espensen som Medhjælper. Espensen er nu blevet Politimester paa Stationen.

Paa Ella Ø sidder Ib Poulsen som Politimester med Allan Lind som Medhjælper. Alle fire skulde de hjem i Aar, men jeg forstaaar Situationen nu saaledes, at Espensen bliver deroppe paa Eskimonæs og Evald Rasmussen er bragt derind fra Godthaab; altsaa maa der være Proviant nok til de to i et Aar.

Om Bord i „Godthaab“ befinder sig de Lamos, der skulde afløse Ib Poulsen som Politimester, og Harder Jensen, der skulde være Medhjælper.

Forsyningerne paa Ella-Ø er imidlertid saa smaa, at man fra „Godthaab“ vil forsøge at hente Poulsen og Lind. pr. Flyvemaskine og ikke landsætte de to andre, saaledes at Ella-Ø ikke bliver besat i Aar.

Noget Nord for „Godthaab“ ligger to norske Skibe, der skulde hente Fangstmændene paa de nordlige norske Fangstationer og sætte andre i Land. Men de kan naturligvis heller ikke komme ind, og de er meget mere uheldigt stillet end vi, idet de jo ikke har nogen Flyvemaskine. Disse Skibe vil derfor forsøge at gaa endnu nordligere for at komme ind, men det er meget tvivlsomt, om det lykkes for dem.

„Gertrud Rask“ var lige paa Nippet til at sejle fra Angmagsalik til Scoresbysund, men har faaet Ordre til at blive der foreløbig, da vi ikke vil risikere at faa to Skibe i Klemme i Isen. „Gertrud Rask“ og „Godthaab“ er i stadig Kontakt med hinanden, og kun, hvis „Gertrud Rask“ efter Konference med „Godthaab“ skønner, at den har nogen som helst Chance for at naa ind til Scoresbysund, vil den sejle nordpaa.

— Hvor længe kan Skibene vente, før end de maa sejle til Danmark?

— Det maa ske inden Udgangen af denne Maaned, for saa begynder Nattefrosten at sætte ind, saa Isflagerne fryser sammen, og saa kan de jo hverken komme frem eller tilbage.



ST. REGNEGADE 2. KØBENHAVN K.
TELF. CENTRAL 11,995

Bladet:

Dagens Nyheder

skriver den 2 OKT. 1934

Dr. Lauge Kochs Tre Aars Ekspedition er endelig afsluttet

Gensynsglæde i Trangraven, da Lauge Koch og hans
Mænd i Gaar kom tilbage

Historiens største arktiske Ekspeditionsplan afsluttet
med betydelige videnskabelige Resultater



Statsminister Stauning, Lauge Koch og Direktør Daugaard-Jensen ved An-
komsten i Gaar.

Paa en vidunderlig Sensommerdag vendte Lauge Koch og hans Mænd i Gaar hjem. Vi er vant til disse Grønlandshjemkomster, men Vanen har ikke slovet den Følelse, der rører sig i vore Hjerter, naar de gammeldags Tremastere med deres hvide Topstænger kommer til Syne ude i Havnelebet. Koner, Kæresten og Smaa børn venter med Taarer i Øjenkrogen, og med Blomster, der skal sige lidt af det, som Ord ikke kan udtrykke. Men ogsaa for den, der ikke tager imod en elsket og savnet Ven, er det bevægede Øjeblikke. Det er jo Danmark, der tager mod en Hilsen fra det store, hvide Land, som vi paa forunderlig Maade føler er vort.

Klokken blev henimod 14, inden „Gustav Holm“ gled ind i det smalle Leje i Trangraven. Paa Kajen stod Hundreder af Mennesker, højt oppe paa de hvide Tranefade sprang et Par unge Grønlændere omkring, som de plejer, naar Bopladsen faar Besøg.

De, der kom, og de, der tog imod

Ialt har der været 335 Mand i Arbejde paa Trearssekspektionen, men det var selvfølgelig ikke denne Hær, der vendte hjem paa een Gang. Den nu forløbne Sommer har Dr. Koch haft 39 Hjælpere, men nogle af dem er allerede kommet hjem. Blandt dem, der kom i Gaar, var Kaptajnlejt-
nant Johansen, Soløjtnant Overby,

Svenskerne Arnell, Wängsjö, og Johansen og flere Grønlændere, der lægger Vejen over København fra Østgrønland til Vestgrønland. Ellers skal

man over Indlandsisen, som endnu ikke trods alt „Rend“ er nogen videre pas-sabel Færdselsaare. De modtagendes Skare talte adskillige Hundrede. Alle

T alle vore Afdelinger.

Honnesbech

ØSTERGADE

34 - 133 - Div.



Lyse, festlige Gulve!

DET letter Dem Arbejdet hver eneste Dag, hvis De lakerer med Sadolin & Holmblads 4-Timers Gulvlak. Den giver en Flade saa blank og haard som Spejlglas, lige til at tørre over med en Klud. Intet Snavs bider sig fast paa et „4-Timers“ Gulvspejl. Husk 4-Timers Gulvlak er kun ægte, naar der staar Sadolin & Holmblad paa den originale Emballage. — Navnet er Deres Garanti!

SADOLIN & HOLMBLAD %

NORDENS STØRSTE OG ÆLDSTE FARVE- OG LAKFABRIK
OVER 100 AARS ERFARING

4-T 4-14



ST. REGNEGADE 2. KØBENHAVN K.
TELF. CENTRAL 11,005

Bladet:

Dagens Nyheder

1 OKT. 1934

skriver den

STORVÆRKET I ØST SLUTTET

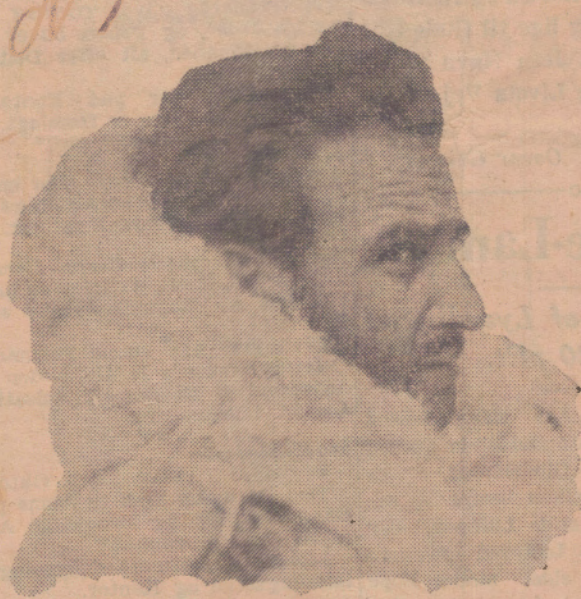

Dr. Lauge Koch i Flyverdrag af Isbjørneskind.

Treaarsekspeditionen endt
og den arktiske Forsk-
nings største Arbejde
er gennemført

LAUGE KOCH
HJEM I DAG



„Gustav Holm“ i Isen ud for Østgrønland.

NAAR LAUGE KOCH-Ekspe-
ditionen i Dag gaar i Land
fra „Gustav Holm“, der ventec
til Grønlandske Handels Plads
hen paa Eftermiddagen, er den
største, danske Grønlandsekspe-
dition, Treaarsekspeditionen, of-
ficielt afsluttet, og Historien
mest omfattende Arbejde inden
for arktisk Forskning foreløbig
endt. For dansk Grønlandsforsk-
ning, for den internationale Ud-
forskning af Arktis, for Viden-
skaben overhovedet er Dagen
Dag en vigtig Begivenhed.

I fire Somre og tre Vintre har Dr.
Lauge Koch og hans mange Medhjæl-
pere været beskæftiget med en syste-
matisk og alsidig Undersøgelse af de
centrale Del af Østgrønland mellem
Scoresby Sund og Danmarkshavn. Et
Omraade paa 300 Gange 700 Kilo-
meter — altsaa betydeligt større end
Danmark — og et Land, der viden-
skabeligt er et af de interessanteste
paa Kloden har i denne Tid været
flere Hundrede Videnskabsmænds
Arbejdsmark.

Den internationale Videnskab interesseret

Dansk Videnskab eller af Danmark
understøttet Videnskab har hermed
gjort en Indsats, der Verden over er
blevet fulgt med overordentlig Inter-
esse, og hvis Resultater imødeses i
alle Kulturlande med den største Spæn-
ding. Det indsamlede Materiale er stør-
re end nogen tidligere dansk Ekspedi-
tions.

Treaarsekspeditionen har mere end
nogen anden dansk Ekspedition bragt
hele den moderne Teknik i Anvendelse.
Flyvemaskiner og Radiostationer,
elektriske Malmsovningsapparater, Ek-
kolodapparater, automatiske Luftfoto-
grafiapparater og en Række andre helt
nye komplicerede, videnskabelige In-
strumenter har forøget Ekspeditionens
Effektivitet paa afgørende Maade.

Takket være de store tekniske Hjel-
pemidler oplever man ogsaa det ene-
staaende, at det vældige Arbejde, hvori
saa mange Mennesker har deltaget, er
gennemført uden Tab af Menneskeliv.

Resultater

Treaarsekspeditionens Resultater kan
endnu langt fra overses, og mange Aar
vil gaa med at bearbejde det store
Stof.

Men allerede i Dag kan det siges

at hele Centralestgrønland er blevet
kortlagt paa moderne Vis og at nye
store Landomraader er blevet opda-
get.

at der er blevet skabt et fuldstændigt
geologisk Overblik over Omraadet.
Dette Overblik er blevet udført efter
den mest moderne Geologis Metoder
og har ført til Opklaringen af vigtige
Problemer, der kun kunne løses i
dette geologisk set yderst mangfoldi-
ge Landomraade, hvor de forskel-
ligste Perioder af Jordens Historie
er repræsenterede.

at de Fund af Forsteninger af Pad-
der og Overgangsformer mellem
Padder og Fisk, „den firbenede
Fisk“ betegner det vigtigste Bidrag
til Bekræftelse af Udviklingsteorien
der er fremkommet, siden denne Teo-
ri blev fremsat.

at de biologiske Forhold indenfor
de nye Landomraade takket være tal-
rige Specialisters Arbejde er blevet
klarlagt og derved indgaar i en stør-
re biologisk Sammenhæng.

at de videnskabelige Undersøgelser
har medført afgørende større Klar-
hed over Mulighederne for en øko-
nomisk Udnyttelse af Landet og en
eventuel Kolonisation.

Hjemkomst i Dag

Is, Storm og Taage har i denne
Sommer forsinket Ekspeditionen, saa-
ledes at man i Aar først i Oktober kan
byde Forskerne velkommen.

De er da ogsaa ventet med Længsel,
og da ganske særlig de Mænd, der har
været Treaarsekspeditionens faste Folk
i Østgrønland og i alle de tre Aar har
opholdt sig deroppe.

Der er Kaptajnlejtant Johansen fra
Geodætisk Institut, som har ledet det
brydsomme Kortlægningsarbejde, der
er de to Telegrafister paa Eskimonæs
og Ellæs, Axel Nielsen og Aage De Le-
mos, der Vinter og Sommer har holdt
Forbindelsen med Omverdenen vedlige,
og endelig de tre trofaste Grønlændere
Jorgen, Johan og Benjamin, der har
været uundværlige ved Vinterens lange
Sløderrejser. Men disse seks er kun et
lille Antal af „Gustav Holm“s 43 Pas-
sagerer, der igen kun er en enkelt Som-
mers Deltagere i den omfattende Eks-
pedition.

Der bliver utvivlsomt stor Tilstøm-
ning til Grønlandske Handels Plads,
naar Historiens største Grønlandseks-
pedition i Eftermiddag afsluttes. Storm
og Modvind forsinkede i Aftes „Gustav
Holm“ i Kattegat, og Skibet vil først
være i København Kl. 13.

Bladet:
Berlingske Tidende Aften.

1 OKT. 1934

LAUGE KOCH-EKSPEDITIONENS HJEMKOMST I DAG

3 Aars-Planens storstilede Forskningsværk i Øst-Grønland afsluttet.

Men det gælder ikke Striden om Nanok-Folkene.

SURT og trist har Forholdene været sig i denne Sommer for *Lange Kog-Eksperimentens Arbejde i Østgrønland*. Hele Tiden har der været Hæmminger fra Vejrets Side. Storme, der har pakket Isen og spærret og spærret — men det værste var dog Taagen, der Maaned efter Maaned har lammet Foretagsomheden og besværliggjort den saa betydningsfulde indbyrdes Kontakt mellem de mange forskellige Forskningsforhold.

Ogsaa paa sin Hjemrejse nu har Ekspeditionsskibet „Gustav Holm“ haft Taage at slaas med. Det har givet alvorlig Forsinkelse, og hele Natten maatte Skibet kløve sig Vej gennem en Mur af Taage over Kattegat.

Først da „Gustav Holm“ ved Halvotte-
Tiden stod Sundet ind, begyndte det saa

Politimand Hauptmanns Medskyldige?

Beviserne mod Hauptmann tilstrækkelige til at bringe ham i Galgen?

Fra vor Korrespondent.
LONDON, MANDAG

DET amerikanske Politi er i Øjeblikket paa Jagt efter en tidligere Kollega, der menes at være impliceret i Lindbergh-Tragedien.

Den Paagældende, en tidligere Politiofficer, er blevet angivet af en Veninde, som paastaar, at Politimanden er en Ven af den arresterede *Richard Hauptmann*.

De retslige Forhør over Hauptmann og de andre Arresterede begynder i Midten af Maanedens. Stadsadvokaturen siger, at der er tilstrækkelige Beviser til at bringe Hauptmann i Galgen.

smaaite at klare op. Endnu paa det Tids-
punkt led fra Kronborgs berømte Ba-
stioner Sirenen uhyggelige Tuden til Ad-
varsel for de Søfarende, men snart teg-
nede Slottets skønne Løner sig tydeligt
og rent mod den sommerlyse Oktobers
himmel, og „Gustav Holm“, der netop
rundede Kronborg-Pynten, viklede hurtigt
ud af Taagens klamme Favntag. En Sol
saa gylden og straalende, som var det
midt i Juli, brød frem, og som Dug fra
en Rude svandt i eet Nu Disen over
Sundet, saa det blev blankt som et Spejl.
Der var Fest over Billedet, da „Gustav
Holm“ stod ind i Sundet — og der var
ogsaa en egen festlig Stemning om Bor-
ghavn vi, efter fra Færgabaaden at være
klaret op ad Lejderen, havnede paa
Dækket midt mellem nogle unge Videns-
skabsmænd, der iført tykke, stribede
Sweaters af forskellige lds. blegede Kul-
ter stod ved Lønnenings hendsunkne i
Betragtningen af Strandevkysten, der ikk-
i Mands Minde en Oktober-Morgen har
virket saa sommerlig som i Dag. Man
kunde ligefrem fornemme Blomsterduften
fra Villahaverne — og at det ikke var
Indbildning, at der endnu er Sommer
i Danmark, var der synlige Beviser for i
Form af Blomsterbuketter, friskplukkede i
en Strandevkysthave nu til Morgen — og der
var baade Kaprifoller, Roser og dejlige
Spirea-Grene i fuld Flor.

I samme Øjeblik, Dr. Lauge Koch havde faaet Nys om, at der var kommet Fremmede om Bord, bød han sine Gæster Velkommen — og han var med det samme midt inde i Beretning om sit nu fuldbyrdede store Forskningsværk.

Et større Omraade
end Danmark.

I fire Somre og tre Vintre har Dr. Lauge Koch og hans mange Medhjælpere været beskæftiget med en systematisk og alsidig Undersøgelse af den centrale Del af Østgrønland mellem Scoresbysund og Danmarkshavn, et Omraade paa 300 Aaene 800 Kilometer, hvilket vil sige et Areal adskilligt større end Danmark. Her har de de forløbene Aar, som dette glimrende organiserede Forskningsværk har været deltaget Hundreder af Forskere, mest af dansk Nationalitet, men tillige har Ekspeditionen tagt adskillige Svenskere og Folk af forskellige andre Nationaliteter.



Herover det saakaldte Fiskehold, fra venstre ses Svenskerne Arnell, Wängsjö og Johansen. Derefter de danske Deltagere Nielsen og Jensen.

I denne Omgang tæller Ekspeditionen 39 Mand, deriblandt de Medlemmer, der har deltaget i alle tre Aar igennem. Der er Kaptejnlieutenant *Johansen*, Geodætisk Institut, der fra Eskimokøben har ledet det vanskelige Kortlægningsarbejde, og hans to Assisterenter *Axel Nielsen* og *Aage de Lemon*, samt de fire Vestgrønlandere *Benjamin*, *Johan* og de to *Jørgen*'er, hvis Opgave har været paa de respektive Stationer at passe og pleje Hundene og skaffe Vildt og Sæler til dem som Føde. De var alle fire med hjem. Man skal som bekendt over Københavns for at komme fra Øst- til Vestgrønland. De tre end nærmeste Vej. Ogsaa paa de tidligere Slæderejser har Grønlanderne været uundværlige.

Første Sommer var der 95 Folk i Arbejde, næste Sommer 95, i Fjor 10 og nu i Sommer 63. Der var paa et vist Tidspunkt otte forskellige Nationer repræsenteret i Ekspeditionen. I Fjor kulminerede det med to Flyvemaskiner, to



Direktør Jennow.

Skibe og seksten Motorbåde. Det er den Smule Statistik, jeg har paa rede Haand, siger Dr. Koch, og saa føjer han lidt Oplysninger til om, hvorledes Vejrforholdene har været de forskellige Aar. Det sidste Aar var ubetinget det værste i saa Henseende, og her var det særlig galt med Taagen. Den skyldtes usædvanlig varme Strømninger i Havet mellem Island og Grønland. Alt dette til Trods var det lykkedes saa nogenlunde at faa Arbejdsprogrammet gennemført. Kun forhindrede Isforholdene Ekspeditionen i at komme saa højt op mod Nord, som man havde haabet — —

Flyvemaskinerne har været til uvurderlig Nytte.

— Naar det i det hele taget er lykkedes at faa saa meget uddrettet og at faa alle Holdene med hjem, før Isen spærrede Tilbagetoget, skyldes det først og fremmest Flyvemaskinerne eller rettere Flyvemaskinen, for i Sommer har vi kun haft en Maskine til vor Raadighed. Hvad Selskabsnaut *Overbye* og hans to Flyvemekanikere har udrettet er imponerende. I alt er der i Sommer fløjet 50 Timer og det til Trods for de haabløse Vejrforhold. Det er vel nok en Præstation. Ikke blot har det været os til Nytte, at der er foretaget Rekognosceringer over Is og Terræn overalt, hvor vi er kommet frem — men særlig nu tilsidst har Flyverne gjort Underværker. Havde vi ikke haft dem, maatte flere af



Ekspeditionens Skib „Gustav Holm“, da det stod Sundet ind tidlig i Morges.



Dr. Lauge Koch og til
venstre den unge Back-
mann, Søn af Prof.
Backmann, der ogsaa
har deltaget i Ekspedi-
tionen.

Øverst Dr. Lauge Kocks Pilot, Søljt-
nant Overby, og herover Kaptajnløjt-
nant Johansen, der har været tre
Aar paa Stationen ved Eskimonæs.

Fisken har faaet Ben
at gaa paa.

— Er der noget Nyt om de mærkelige

— Ja, i Sommer har vi gjort talrige meget betydningsfulde Nyfund. Fiskeholdet hjembringer saaledes store Sælinger af Sten hugget ud af Klipperne med Aftægninger af denne Fisk. Der er ogsaa denne Gang fundet hele Lemmer af Fisken, de Ben, man hidtil kun har haft i de fossile Aftryk, men aldrig før in natura. Det er et vældigt Fremskridt, og af allerstørste Interesse for Videnskaben. Der forestaar nu aarelange Laboratorie-Undersøgelser under Ledelse af den berømte Professor Stensjö i Stockholm, og de vil sikkert give sensationelle Resultater.

Men hvordan med Metalfundene?

Ved dette Spørgsmaal anlægges Dr. Koch en højdiplomatisk Maske, der godt kan dække over Kæmpesensationer. Men det gør den dog vist næppe i dette Tilfælde.

— Disse Undersøgelser kan jeg ikke

Direktør Jennov er meget fortørnet paa Dr. Koch.

Han siger, at „Gustav Holm“ godt kunde have undsat hans Folk.

Vejret var dejligt og Sundet spejlblankt; og smukt — men skønt alt om Bord paa „Gustav Holm“ syntes den rene Idyl, saa herskede der dog en ret heftig Konflikt paa Skibet. Fangstkompaniet „Nanok“s Direktør, Hr. Jennov og tre af hans Fangstmænd, nemlig Phibbert, Walter Fagstad og Reiner, var med blem, og Forundring: Hvorfor ventede Danskerne! Men de ventede — og lod de tre Mand Henry Nielsen, Christoffersen og Paul Paulsen i Stikken. Regeringen har lovet os Besøgningen, saa vidt det var gørligt — og det var gørligt i dette Tilfælde! Det er min faste Overbevisning, fastslaa! Hr. Jennov.

Men baade Dr. Koch og Kaptajn Vestmar er af en anden Mening.

— Det er ikke rigtig, naar Lauge Koch hævder, siger han, at „Gustav Holm“ ikke kunde naa op og tage mine Mænd paa Hvalrosodden med hjem. De skulde nu afjæses, men de blev det ikke — og her er Fejlen Lauges Kochs. Der var ikke det mindste i Vejen for, at „Gustav Holm“ kunde klare sig igennem, i hvert Tilfælde op til Hochstetter Forland, hvorfra de saa med Flyvemaskine kunde være hentet ned fra Hvalrosodden. Men det skete ikke. „Gustav Holm“ stoppede op ved Sandodden og lod de Folk deroppe i Stikken. Det finder jeg uforvarsligt. Ande Baade klarede sig stolt igennem, bl. a. den norske Sølfangerbaad „Sølbarden“ der har været baade ved Hochstetter og ved Haystack. „Sølbarden“s Kaptajn, Hr. Andresen, har oven i Købet udtalt i et Telegram til Norge, at Besejlingsforholdene deroppe var gode og spørger med

Kaptajn Vestmar vilde ikke
gaatage sig at sejle videre op.

— Det er forkert, hvad Hr. Jenkov siger, udtalte Kaptein *Vestmar*. Jeg maa dog vel nok bedre vide, hvorvda Isforholdene var. Det er mig, der har Ansvaret for Skibet og for de mange Mennesker, der var om Bord — og jeg turde ikke sejle videre mod Nord. Det vilde have været uforvarsligt. At nogle Motorbaade har kunnet klare sig igennem, lægger jeg ingen Vægt paa. De kan luske langs Kysten — men det kunde „Gustav Holm“ ikke gøre!

—k.

Ankomsten til København.

Kl. blev henad 2, for „Gustav Holm“ naaede til Kobenhavn. Paa Grønlands Handels Plads havde der forinden samlet sig mange Mennesker for at modtage Hjemvendene. Der var bl. a. Statsminister *Stauning*, som mærkelig nok kom med Politieskorte, — og yderligere Grønlandsforskningsnestsor, Kommanden *Gustav Holm*, Viceamiral *Andrup*, Kommandør *Godfred Hansen*, Generalkonsul *Bjarne Nielsen*, Generalauditor *Pürschel* og Dr. phil. *Niels Nielsen* og mange andre.

de Navne, der hører til ved en Grønlandsmodtagelse, var der, med *Godfred Hansen, Niels Nielsen, Gustav Holm og Pürschel* i Spidsen, og til deres Kreds var føjet Slægt og Venner og tilfældige Publikummer, der vilde se „Grønlanderne“ vende hjem. Selvfølgelig savnedes Grønlands Minister ikke i Kredsen. Statsminister *Stauning* gik om Bord straks efter, at Landgangen var lagt, og havde en Samtale med *Lauge Koch*. Man havde nok ventet, at der skulde holdes Tale, men *Lauge Koch* er ingen Ven af offentlig Hyldest. Hvad der skete i Retning af Modtagelse, var derfor af privat Karakter. Men derfor ikke mindre festlig. Det var en Hjerternes Gensynsfest, mens „Sommørsolen“ var mede, som den ikke har varmet *Koch-Folkene* een eneste Gang i den lange, sure Vinter-Sommer, de i Aar har oplevet paa Østgrønland.

De nye Fund Ekspeditionernes videnskabelige Resultater

Vi gjorde i Gaar udførligt Rede for Ekspeditionens Forløb i de tre Aar og for de foreløbige Resultater. Det maa derfor være nok at gengive lidt af det, *Lauge Koch* selv i Gaar trak op som sit sidste Indtryk af Ekspeditionernes lange Arbejdsdage.

— Der er i Sommerens Løb gjort mange nye Opdagelser og mange nye Fund, som sammen med tidligere Aars Resultater vil blive Arbejdsstof til mange Mennesker endnu i en Aarrække.

Fra den store, frie Arbejdsmark vil Tingene nu spredes i danske og svenske Laboratorier, og det ventes, at de vil blive frugtbringende paa utallige Omraader. Af Laboratoriearbejdet afhænger det bl. a., hvilken Betydning man kan tillægge Metalfundene. Der gives næsten ikke et Metal i Verden, som ikke er repræsenteret i Østgrønlands Bjerge. Men Forekomsten er selvfølgelig vidt forskellig i Mængde og i Tæthed. Om det kan betale sig at iværksætte Bjergværksdrift efter disse Metaller, afhænger af et Utal af Omstændigheder. Anlæggene vil blive formidabelt dyre og Arbejdsforholdene tilsvarende vanskelige. For Ekspeditionens Medlemmer ligger alt dette endnu i det uvisse. Det bliver spændende Maaneder, mens Laboratoriearbejdet staar paa! Men dette er kun en enkelt Side, som ganske vist i Aar har trængt sig særligt paa, fordi det, der stod tilbage, netop væsentligst var den geologiske Behandling af det 800×300 km store Omraade.

Fisken, der kunde gaa

Mindest lige saa spændende er det Arbejde, der forestaar med den firbenede Fisk. Der er i Aar ikke blot som tidligere fundet Aftryk af Fisken og savet Klippestykker ud, hvor man har de bedst tænkelige Aftryk af det mærkelige Fortidsdyr. Der er i Sommer fundet velbevarede Stumper af Fisken og det oven i Købet de vigtigst mulige Stumper, nemlig Gaa-Gænger-Benene, som, da de første Gang omtales, var en international videnskabelig Sensation. Behandlingen af denne fossile Fisk og dens Placering i Udviklingslæren beror under Professor Stensjö i Stockholm, som venter sig uhyre me-

Calumet Buford blev Amager-Travets Sensation

Stort Besøg og velbesatte Løb

I straalende Vejr begyndte 1. Efteraars-Meeting paa Amager Travbane i Gaar Kl. 14. Paa Programmet fandtes syv velbesatte Løb.

Man oplevede en Række udmærkede Opløbskampe, og i mange af Løbene faldt Afgørelsen først de sidste Par Meter inden Maalet.

Uanset, at Travet begyndte forholdsvis tidligt, var der mødt en stor Tilsknerskare, der foregedes betydeligt efterhaanden.

Træner *Holger Fischmann*, der i Gaar holdt 25 Aars Jubilæum som selvstændig Træner, var Genstand for megen Hyldest, saavel fra Travelskabets som Publikums Side.

I sjette Løb sprang en mindre Totalisatorbombe, idet Passepartout, der har spøget længe, blev Andenhest og gav 47 Kr. for hver vovet Tokrone. Paa Plads gav den 98 Kr. for 10. Ellers var Odds omkring Middelhest. Sidste Løbs Vinder, *Calumet Buford*, gav dog 51 Kr. for to. Andenhesten, *Bandit*, belønnede sine Tilhængere med Odds: 16,59. *Calumet Buford* var Dagens Sensation. Efter en uheldig Periode er den glimrende Traver atter kommet i Form.

1. Løb. 2000 Meter. 25 Anmeldelser. 15 Heste startede.

Rigi Axworthy, *Hans Hansen*, 3,08,2 — 1,35,1. *Rylen*, *Arn. Jensen*, 3,08,3 — 1,37,1. *Alta Elwyn*, *A. Leth-Olsen*, 3,10,5 — 1,37,2. *Mortimer*, *O. Stampe*, 3,12,3 — 1,34,3. *Robert the Great*, *S. Sørensen*, 3,12,5 — 1,33,4. *Rylen* gik i Spidsen straks efter Starten og beholdt denne Stilling til Staldterrænet, hvor den sprang og faldt tilbage, hvilket *Silvia* med den kendte svenske Træner *Göte Nilsson* i Sulkyen drog Fordel af, *Silvia* førte en Omgang, men i Opløbsvinget gik *Rigi Axworthy* og *Rylen* forbi hele Fellet. Den førstnævnte vandt knebet før *Rylen* og *Alta Elwyn*. Staldfidusen *Silvia* blev ikke placeret.

Odds: 7,60. 2. Vinder: 3,70. Pladserne: 18 — 16 — 22.

Event. Odds: *Rylen* 44, *Orion* 981, *Chilton jr.* 324, *Alta Elwyn* 179, *Walther* 764, *Olaf* 1157, *Rigi Axworthy* 78 (1), *Rigtig* 298, *Silvia* 164, *Rollo* 446, *Queen Axworthy* 1282, *Reflex* 24 (4), *Primula* 52 (2), *Pasang Lampo* 716, *Mortimer* 132, *Per Gynt* 1157, *Worthy Hall* 480, *Pommery* 1671 og *Robert the Great* 90.

2. Løb. 2100 Meter. (Amatørløb). 8 Anmeldelser. 6 Heste startede.

Paul Worthy, *Hr. C. J. Ryle*, 3,11,6 — 1,31,2. *Proserpina*, *Hr. W. Philipps*, 3,13,2 — 1,32,9. *Ophelia*, *Hr. Ch. Nielsen*, 3,13,8 — 1,29,7. *Tannhäuser*, *Hr. Emil Hansen*, 3,16,2 — 1,33,4. *Guy Brooke*, *Hr. V. Villumsen*, 3,20,5 — 1,36,4.

Paul Worthy (*Hr. C. J. Ryle*) førte fra Start til Maal og vandt let før *Proserpina* og *Ophelia*, der kæmpede om Pladserne fra Opløbsvinget til Maalsnoeren, og næsten løb paa samme Linie.

San Walker jun., der en Overgang laa paa Trediepladsen, sprang ved Staldene og blev ikke placeret. Ogsaa *Proserpina* fejlede, men *Hr. W. Philipp* fik den hurtigt ned igen. Det kneb med at faa *Proserpina* godt fra Start; var den straks kommet i Gang havde den sikkert vundet.

Odds: 2,64. 2. Vinder: 2,80. Pladserne: 10 og 10.

Event. Odds: *Proserpina* 16 (3). *Guy Brooke* 269. *San Walker jun.* 60. *Tannhäuser* 64 (1). *Paul Worthy* 26 (2), og *Ophelia* 98.

3. Løb. 2100 Meter. 12 Anmeldelser. 9 Heste startede.

Primo, *N. J. Koster*, 3,06,1 — 1,28,6. *Nera Scott*, *W. Wörn*, 3,06,2 — 1,28,7. *Mikkel Muk*, *O. Månsson*, 3,08,8 — 1,29,9. *Fralick*, *Hans Hansen*, 3,09,5 — 1,31,1. *Norrmanner*, *Wm. Jensen*, 3,09,6 — 1,30,3.

Storfavoriten *Primo* (*N. J. Koster*), der startede fra 2100 Meter, kom meget hurtigt foran *Fralick*, der var ene om at starte scratch. *Primo* vandt knebet efter en voldsom Opløbskamp med *Nera Scott*. Paa Pladserne kom *Nera Scott* og *Mikkel Muk*.

Odds: 2,35. 2. Vinder: 4,55. Pladserne: 16, 17 — 16.

stod tilbage, netop væsentligst var den geologiske Behandling af det 800×300 km store Omraade.

Fisken, der kunde gaa

Mindst lige saa spændende er det Arbejde, der forestaar med den firbenede Fisk. Der er i Aar ikke blot som tidligere fundet Aftryk af Fisken og savet Klippestykker ud, hvor man har de bedst tænkelige Aftryk af det mærkelige Fortidsdyr. Der er i Sommer fundet velbevarede Stumper af Fisken og det oven i Købet de vigtigst mulige Stumper, nemlig Gaa-Gænger- Benene, som, da de første Gang omtales, var en international videnskabelig Sensation. Behandlingen af denne fossile Fisk og dens Placering i Udviklingslæren beror under Professor Stensjö i Stockholm, som venter sig uhyre meget af sit Arbejde.

Det var Flyverne, der reddede Situationen

Det daarlige Vejr, den tætte Taage og stadig Østenvind med Isskruninger, Isvandringer og megen Søgang voldte Ekspeditionen mere Besvær end nogen Sinde. Selv om Flyvningen i Aar udførtes af en enkelt Maskine, maa det dog siges, at det til en vis Grad var dens Skyld, at det overhovedet blev muligt at gennemføre de udarbejdede Planer og faa alle Ekspeditionens Folk med hjem i god Behold. To Gange var man virkelig stillet overfor den Mulighed at skulle overvinde. Kun fordi det ved Flyvemaskine-Rekognoscering lykkedes at finde en Vej, slap „Gustav Holm“ fri. Den ene Gang var i Kong Oscars Fjorden, hvorfra det lykkedes at slippe ad en „Bagdør“, et Sund, som altid har været anset som usejlbart. Ved Oprudet fra Arbejdsfelterne var Maskinen ligeledes til uvurderlig Nytte. Søløjtnant Overby og hans to Mekanikere har udført et beundringsværdigt Arbejde.

Striden med Nanok

Om Striden med Direktør Jennov og Nanok havde Lauge Koch ikke mange Ord at sige. Han erklærede, at han selvfølgelig nøje havde overvejet enhver Mulighed, men at han var blevet enig med „Gustav Holm“s Fører, Kapitajn Vestmar om, at det vilde være uforsvarligt at gaa saa langt Nord paa, som nødvendigt var, for at hente Folkene paa Hvalrosodden. Dr. Koch erklærede, at han selvfølgelig staa til Ansvar for denne Beslutning. Han vilde ikke, for at „bjærge“ de fire Nanokjægere, som forøvrigt ikke var i nogen egentlig Fare, lade alle „Gustav Holm“s ombordværende og hele Ekspeditionens Personal løbe en alvurlig Risiko.

Direktør Jennov hævder paa sin Side, at han vil kræve Erstatning for det Tab, Nanok har lidt. Staten havde givet ham Tilsagn om Besejling af Hvalrosodden, og det havde været muligt. Meningerne er bittert delt mellem de to Parter, et lille Skaar i Hyggen ombord.

Men intet Skaar i Gensynsglæden, da „Gustav Holm“ kom hjem! Tre Aars Arbejde er til Ende, ti Aars Studier venter. Danmarks Gerning i Grønland er naaet et langt Skridt frem. Ven og Fjende maa erkende, at Lauge Koch har staaet for dette Arbejde som en Mand.

Shamrock.

Paul Worthy (Hr. C. J. Ryle) førte fra Start til Maal og vandt let for Proserpina og Ophella, der kæmpede om Pladserne fra Opløbssvinget til Maalsnoren, og næsten løb paa samme Linie.

San Walker jun., der en Overgang laa paa Trediepladsen, sprang ved Staldene og blev ikke placeret. Ogsaa Proserpina fejlede, men Hr. W. Philipp fik den hurtigt ned igen. Det kneb med at faa Proserpina godt fra Start; var den straks kommet i Gang havde den sikkert vundet. Odds: 2,64. 2. Vinder: 2,80. Pladserne: 10 og 10.

Event. Odds: Proserpina 16 (3). Guy Brooke 269. San Walker jun. 60. Tannhäuser 64 (1). Paul Worthy 26 (2), og Ophella 98.

3. Løb. 2100 Meter. 12 Anmeldelser. 9 Heste startede.

Primo, N. J. Koster, 3,06,1 — 1,28,6. Nera Scott, W. Wörn, 3,06,2 — 1,28,7. Mikkel Muk, O. Månsson, 3,08,8 — 1,29,9. Fralick, Hans Hansen, 3,09,5 — 1,31,1. Normanner, Wm. Jensen, 3,09,6 — 1,30,3.

Storfavoriten Primo (N. J. Koster), der startede fra 2100 Meter, kom meget hurtigt foran Fralick, der var ene om at starte scratch. Primo vandt knebet efter en voldsom Opløbskamp med Nera Scott. Paa Pladserne kom Nera Scott og Mikkel Muk.

Odds: 2,35. 2. Vinder: 4,55. Pladserne: 16 — 17 — 16.

Fralick 105, Nollie R. 147, Newton 217, Mikkel Muk 47 (2), Omkap 29 (4), Nera Scott 58 (1). Normanner 147, Primo 23 (9) og Marks 1752.

4. Løb. 1600 Meter. (Sprinterløb). 11 Anmeldelser. 8 Heste startede.

Star Mc. Elwyn, Peter Andersen, 2,12,2 — 1,23,7. Calumet Darius, S. Sørensen, 2,14,3 — 1,23,9. Hoping, Wm. Jensen, 2,14,6 — 1,23,1. Lauritz, Aa. Christoffersen, 2,15 — 1,23,3. Lew Jennings, O. Månsson, 2,17,1 — 1,24,6.

Fra Start til Maal førte Star Mc. Elwyn, der blev glimrende kørt af Peter Andersen. Star'en vandt overlegent og hestene meget Bifald fra Publikum. Peter Andersen vandt hermed sin 10. Sejr i Danmark med sin 4-årige Hingst, der forbedrede sin Rekord for Fireaaringer fra 1:24,0 til 1:23,7.

Paa Pladserne kom Calumet Darius og Hoping. Begge sprang i Starten, men kom hurtigt i Trav igen.

Signal Hale (Hans Hansen), der var Nr. 2 gennem Maalet, diskvalificeredes for urent Trav.

Polly Hanover (N. J. Koster) sprang i Starten og kom flere Hundrede Meter efter Felten. Den opgav.

Odds: 3,48. 2. Vinder: 4,30. Pladserne: 16 — 14 — 25.

Event. Odds: Star Mc. Elwyn 34 (4), Calumet Darius 38 (1), Calumet Director 27 (5), Signal Hale 65, Lew Jennings 72 (1), Lauritz 328, Polly Hanover 64 (2) og Hoping 214.

5. Løb. 2000 Meter. (Handicap-Salgsløb). 21 Anmeldelser. 13 Heste startede.

Chaplin jun., Sophus Sørensen, 3,05,9 — 1,32,0. Yvette, W. Wörn, 3,06, 1,33,1. Monark, A. Anthonson, 3,06,2 — 1,32,2. Manhattan, Kai Hansen, 3,07,0 — 1,31,7. Ivan Worthy, M. Rabenhorst, 3,07,8 — 1,30,3.

Yvette førte fra Starten til 3 Meter før Maalet, hvor S. Sørensen med Chaplin jun. kom strygende forbi fra Andenpladsen, og vandt meget knebet før Yvette.

Nordbo, der under største Delen af Løbet laa som en fin Nr. 2, faldt tilbage i Opløbssvinget og blev ikke placeret.

Odds: 2,87. 2. Vinder: 10,31. Pladserne: 15 — 31 — 17.

Event. Odds: Yvette 149, Nordbo 117, Chaplin jun. 28 (3), John Bacon 297, Monark 49, Just Worthy 165, Nany 112, Par-don 63 (1), Manhattan 185, Mildred 39 (3), Liberty Bond 183, Lindholm 795 og Ivan Worthy 660.

6. Løb. 1900 Meter. 16 Anmeldelser. 12 Heste startede.

Morning Star, N. J. Koster, 2,50,8 — 1,29,9. Passepartout, Knud Hansen, 2,52,7 — 1,29,9. Ryan, Wm. Jensen, 2,53,0 — 1,31,1. Rhena, M. Rabenhorst, 2,53,2 — 1,31,2. Oberst Axworthy, W. Wörn, 2,4,3 — 1,33,7.

Oberst Axworthy laa i Spidsen et kort Stykke, hvorefter den faldt tilbage. Morning Star førte Resten af Løbet og vandt sikkert før Passepartout og Ryan.

Roar Bingen sprang og opgav efter to Omganges Forløb.

Odds: 2,37. 2. Vinder 23,57. Pladserne: 16 — 98 — 17.

Event. Odds: Oberst Axworthy 213, Ossa 256, Quick Adur 160, Rendemasken 720, Rhena 336, Robert the Great 76 (1), Ryan 56 (2), Ratli 55 (1), Morning Star 23 (12), Povla Florian 1407, Roar Bingen 33 (2) og Passepartout 552.

Et udmærket Handicap

7. Løb. 2000 Meter. (Handicap). 18 Anmeldelser. 16 Heste startede.

Calumet Buford, Hans Hansen, 2,57,4 — 1,23,7. Bandit, M. Rabenhorst, 2,57,8 — 1,25,5. Loreley, Gerh. Petersen, 2,58,1 — 1,29,1. Burgoyne, Arne Pedersen, 2,58,2 — 1,29,1. Mr. Brooke, S. Sørensen, 2,59,0 — 1,28,6.

Dagens sidste Løb bød paa en meget haard Kamp faa Meter før Maalet, hvor fire Heste næsten samtidig kom over Stregen. Handicapet var udmærket udskrevet.

Calumet Buford gjorde et Fremstød 2—3 Meter før Maalsnoren og vandt knebet. Hidaigo, der kørtes af Koster, sprang og blev ikke placeret.

Odds: 25,73. 2. Vinder: 16,59. Plad-

ser i denne Klasse o dret, hvad denne stor skulde i København.

Svaret blev givet

Manager, Hr. Rudolf,

at man havde taget

ner med, for at Blad

gennem de sidste Dag

benhavn kunde komm

Og Sværvægteren var

Heinz Lasek, som er

Letsværvægt og Svæ

hvis Rekordliste fin

Spakow og Svenskere

son, de tidligere Euro

Et pænt l

Hele Bokselselskabet

til Hotel „Hafnia“, hv

lighed til at se lidt na

sterne. Blabo er en m

lende og temperaments

paa 23 Aar. Han er a

relse som Aggerholm

saa kraftigt bygget.

bærer han Spor af sit

værk, og han har endn

ker fra sin nyligt overs

Mellemvægteren Neubau

og ligner paa en Prik d

lemdistanceløber Boltz

Gange har startet i Kø

tredie Østriger, — Ba

Geo Albert — er 19 Aar,

mest ud som en Konfirm

I Stedet for den fran

bokser Nicolas kom han

Roux, og saavel han

var pæne, unge Mennesk

taget er det et ualmindel

Boksere, vi denne Gang h

til.

Vi er underret

Vi heder Manager Rud

øvrigt var med Noach i K

7 Aar siden, om nogle Op

spørger først: „Kender De

noget til Aggerholm?“

— Ingen af os har set

har læst Referater af h

og kender hans Rekordlist

véd, han slaar haardt. Jeg

saa et Par franske Manage

haft Boksere i København

Aggerholm, saa vi véd, hv

ind til.

— Er De saa ikke nerve

faldet af Fredagens Kamp?

— Jeg regner absolut me

serne: 59 — 56 — 63.

Loreley 295, Burgoyne 229,

wall 437, Niersperle 56 (6), N

daigo 26 (13), Schnadahüpf

Arnold 75 (1), Mr. Brooke 1

112 (1), Guy Bates 45 (4), B

129 (1), Hanover Dillon 295,

Anna P. 664 og Calumet Buford

— Næste Løbedag paa Amag

dag den 4. Oktober Kl. 14.



ST. REGNEGADE 2. KØBENHAVN K.
TELF. CENTRAL 11,995

Bladet:

Dagens Nyheder

skriver den

1 JULI 1934

Lauge Koch atter mod Nord

Sommerens Koch-Ekspedition bliver en international Udflugt

Lauge Kochs Ekspedition til Nord-østgrønland denne Sommer synes at skulle antage Karakteren af Kongres! Under hele Arbejdet paa Østgrønland har Dr. Koch vist en udstrakt Gæstfrihed mod Videnskabsmænd fra andre Lande, som ønskede at være med i det danske Arbejde. I Aar fortsættes denne Linie i en saadan Grad, at Udlændingene er ved at blive de mange — heldigvis er det dog Svenskere de fleste af dem og altsaa ikke rigtige Udlændinge.

Fra Sverige følger otte Mand Lauge Koch. Den fornemste af dem er Kochs Medarbejder gennem flere Aar, Professor *Helge Backlund*, der ledsages af sin Søn.

De øvrige svenske Videnskabsmænd er *David Malmquist*, *Jonas Granström*, *G. Söderberg*, *Sten Arnell*, *Erik Johansson* og *Gustav Wängsjö*.

Efterhaanden har en væsentlig Del af Interessen for det videnskabelige Arbejde i Østgrønland samlet sig om Bjergene, og der vil i Aar blive foretaget et nyt, særdeles sagkyndigt Fremstød mod Østgrønlands Alper, idet der fra Schweiz kommer en Professor, Dr. *Wegmann*, en anden, Dr. *Wenk* og to unge Geologer, *Gausser* og *Mason*.

Paa Torsdag starter Ekspeditionen

Naar „*Gustav Holm*“, hvis Indretning til Ekspeditionen nu er næsten tilendebragt, paa Torsdag staar ud paa Togtet, er hver Krog af Skibet optaget. Foruden de allerede nævnte Udlændinge rejser *Finnen*, Magister *Kurt Lupander* med. Herhjemme fra tager Lauge Koch en halv Snes Mand med, og Nanoks Direktør, Hr. *Jennov*, der har faaet tilstaaet fri Transport for Personer og Gods til Nanoks Stationer, møder selv Tolvte om Bord.

Shamrock.



GL. MØNT 4 KØBENHAVN K.
TELF. CENTRAL 11,995

Bladet:

Ekstrabladet

skriver den 25 SEP. 1933

LAUGE KOCHS VELKOMST!

Efter en fire Måneders Grønlandsk Ekspedition er Dr. Lauge Koch idag vendt tilbage. Den Velkomst, han modtager ved sin Tilbagevenden, er præget af stor Sympati, af Respekt for Arbejdet og dets Resultater, saa vidt vi forstaar dem.

Hvor store Opdagelser Lauge Koch har gjort i den allernordligste Del af Østgrønland, hvor Ekspeditionen har drevet sine Studier, kan vi selvfølgelig ikke tale om, fordi vi ikke véd noget derom. Han har opdaget en Ø ude i Atlanten. Han har fundet Guld og andre mere eller mindre ædle Metaller. Han skal navnlig have gjort meget betydningsfulde arkæologiske Fund: Forsteninger af Fisk fra Oldtiden, bl. a. de meget interessante firbenede Fisk! De videnskabelige Undersøgelser og Fund siges at være meget omfattende: der hjembringes et helt lille Museum fra Grønland, nok at studere i lange Tider.

Dog, det er ikke disse Ting, der kan interessere os mest. Det er den, at vi tør sige saadan: den politiske Side af disse Emner, der interesserer os stærkest. Ved den politiske Side tænker vi paa Danmarks Forpligtelse til at drage de rette Konsekvenser af den Dom i Haag, hvorved vi fik den internationale Anerkendelse af vor Højhedsret over hele Grønland. Naar Lauge Koch-Ekspeditionen nu vender tilbage med glimrende videnskabelige Resultater af sine Forskninger, er det tillige af en særlig og rent national Interesse, som et Vidnesbyrd om, at vi forstaar og vil efterkomme vor Forpligtelse til at gaa foran i ethvert videnskabeligt Arbejde indenfor det arktiske Omraade. Med Retten til Grønland har vi tillige faaet Pligten

til fortsat at være i Spidsen deroppe, og vor Glæde over, at en saadan Ekspedition som den Lauge Koch'ske vender hjem med rigt Udbytte, er især stor, fordi den understreger overfor os selv og hele Verden, at vi ikke lægger os til Ro og Sovn paa de Lavrbær, vi vandt i Haag, men tværtimod agter at være om muligt mere vaagne, end vi nogensinde før var.

Det var en god Skæbnens Førelse, der i den kritiske Tid for vore Grønlands-Interesser gav os Mænd som Knud Rasmussen, Lauge Koch og flere andre til at godtgøre vor indre Ret til Grønland, som er et nødvendigt Supplement til den juridiske Ret, vi erhvervede i Haag. Og det er ud fra Følelser af denne Kategori, at vi idag med særlig Glæde og Stolthed byder Dr. Lauge Koch Velkommen hjem fra den første store Grønlands-Ekspedition efter Haag-Dømmen. Velkommen!

13!



GL. MØNT 4. KØBENHAVN K.
TELF. CENTRAL 11.995

Bladet:

Ekstrabladet

skriver den 17 AUG. 1933

Lauge Koch har gjort en sensationel Opdagelse

Indlandsisen strækker sig ikke helt op til Nordostrundingen — der er mægtige golde Landstrækninger imellem!

ET ØRIGE MELLEM ØSTGRØNLAND OG SPITZBERGEN

Dr. Koch udtaler sig til „Ekstrabladet“

S. S. Gustav Holm, i Dag.
Privat for Ekstrabladet.

EN Polarrekord er sat paa Grønlands Østkyst, Dr. Lauge Kochs Ekspedition vil vende hjem med Resultater, som langt overgaar, hvad man tavde turdet vente.

Sensationelle Opdagelser

Et Interview med Dr. Lauge Koch

I et Interview udtaler Dr. Koch bl. a. til Ekstrabladets Korrespondent:

— Med Hensyn til det geografiske Udbytte kan jeg sige, at vi har naaet en Oversigt, som hverken Danmarks- eller Alabamækspeditionerne naaede, idet disse Ekspeditioner holdt sig til Kysterne.

Vi har konstateret, at Indlandsisen ikke har Forbindelse med Nordostrundingen, der findes kæmpemæssige, golde Landstrækninger imellem.

Ogsaa paa Geologiens Omraade har vi gjort gode Fremskridt. Vi fulgte Bjergkæden, som vi undersøgte i 1927, til Danmarkshavn. Det viser sig, at den fortsættes til Nordostrundingen, præ-

gende Landskabet paa en meget karakteristisk Maade.

Den længe savnede Forbindelse mellem Geologien i Nord- og Østgrønland er nu etableret.

Den hvide Plet paa Kortet

Øer med høje Fjelde vest for Spitzbergen

Paa Spørgsmaalet om, hvordan det gaar med den hvide Plet paa Kortet mellem Grønland og Spitzbergen, svarer Dr. Koch:

— Vi havde alle tre, uafhængig af hinanden, Indtryk af nyt Land ud for Nordostrundingen, men desværre havde vi Taage, der hindrede klare Observationer. Vi formoder dog, at der findes Øer med høje Fjelde vest for Spitzbergen.

Der hersker almindelig Tilfredshed med Resultaterne.

„Gustav Holm“ gaar i Aften sydpaa til Danmarkshavn.

Luftkortlægningen er fuldstændig færdig, Fotografierne har udført et glimrende Arbejde.

Glo.

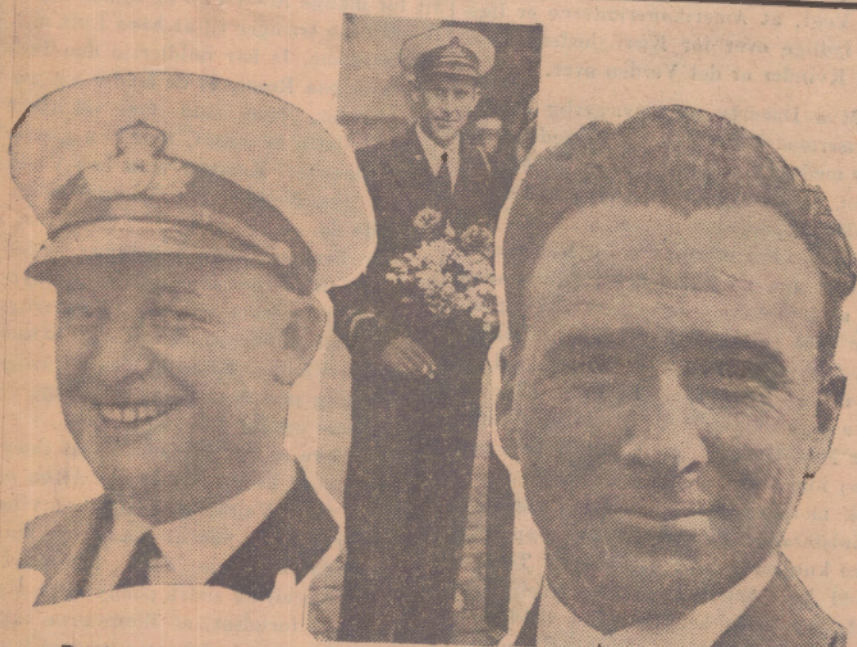

De tre fra den store Flyvning: Petersen, Krammer og Koch.

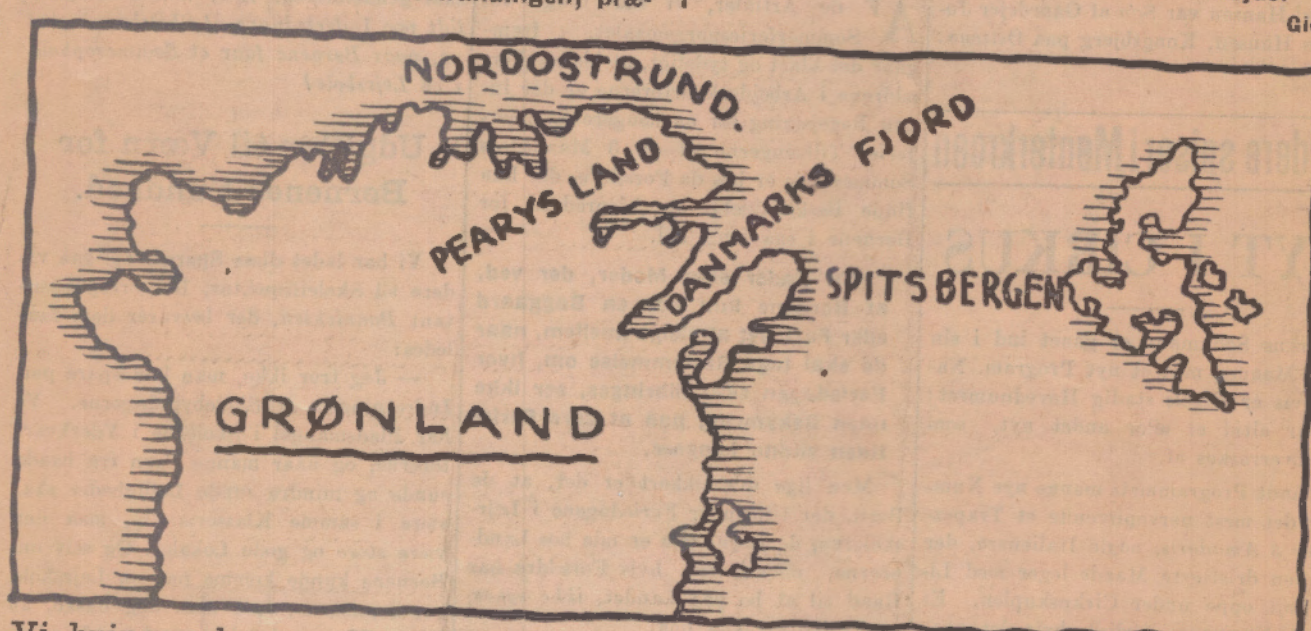

Vi bringer her en Kortskitse, der anskueliggør Stedet for Lauge Kochs sidste sensationelle Opdagelse i Østgrønland. Man ser Nordostrundingen, omkring hvilken Lauge Koch har konstateret Tilstedeværelsen af en Række hidtil ukendte Øer. I Farvandet mellem Østgrønland og Spitzbergen har han ligeledes fundet et helt Øbille, som hidtil ikke har været kendt, men hvis Eksistens stemmer med Videnskabens Beregninger.

Koch & Co. var 9½ Time i Luften

En Beretning til Grønlands Styrelse

I øvrigt har Grønlands Styrelse modtaget følgende supplerende Telegram, der Onsdag Aften er afsendt fra „Gustav Holm“:

— Efter 3 Dages Taage ud for Lambertland indtraf i Gaar Opklaring. I Morges startedes nord om Lambertland, og vi mødte Land vest herfor. Fulgte derefter Sydkanten heraf til Zigzagdalens Begyndelse og fløj herfra tværs over Danmarksfjord til Bunden af Ingolfssfjord, herfra til Bun-

den af Djimpnaesund og videre til Skibet, der var beliggende ved Nordspidsen af Norskesøen.

Om Eftermiddagen startedes atter langs Kysten til Antarktbugten og herfra direkte til Kap København paa Pearyland og atter sydpaa til Prinsesse Dagmars Halvø, og herfra til Bunden af Ingolfssfjord og tilbage til Skibet. I alt en samlet Flyvetid paa 9½ Time.

Mikkelsens Kort glimrende, men —

Danmarksekspeditionens Kystkonturer er rigtige. Ejnar Mikkelsens Kort over indre Danmarksfjord er fortreffeligt. Men i Fordelingen af Land og Is er der meget store Ændringer.

De geografiske og geologiske Resultater er langt over Forventning. Der er Landvand langs hele Kysten, men Isen skyder sig 30 km ud fra Nioghalvfjerdsfjorden, og ved denne Istunge ligger „Gustav Holm“, men Skibet kan dog gaa uden om og sejle i klart Vand til Nordveststrundingen.

Skibet gaar nu sydefter for at genoptage Arbejdet syd paa. Alt vel overalt.

Koch. Petersen. Krammer.

Prof. Martin Vahl:

Lauge Kochs Opdagelse er en Bedrift

GEOGRAFEEN, Professor Martin Vahl, der er Medlem af Kommissionen for geografiske Undersøgelser af Grønland, udtaler paa vor Forespørgsel, efter at vi har gjort Professoren bekendt med de indløbne Telegrammer:

— Lauge — Kochs Ekspeditioner i de senere Aar har jo i det hele taget bragt en overordentlig stor Udvidelse af vort Kendskab til Østgrønland, først og fremmest, fordi han har taget Flyvningen til Hjælp ved de videnskabelige Undersøgelser.

En interessant Opdagelse.

Nu er der altsaa sluttet et nyt Led i Kæden, og saa vidt man kan dømme paa Grundlag af et kortfattet Telegram,

er de sidste Opdagelser af overordentlig stor Interesse for den videnskabelige Forskning. Hvad specielt Spitzbergen angaar, er det en kendt Sag, at Blandtemperaturerne nord og syd for Forbindelseslinjen mellem Grønland og Spitzbergen er stærkt varierende. Det viser os, at der maa være lavt Vand imellem og Sandsynligheden taler usædvanlig for, at der strækker sig en undersøisk Ryg fra Grønland til Spitzbergen.

Paa denne Ryg kan der admærket godt være Øer, selv om ingen hidtil har konstateret deres Tilstedeværelse. At Lauge Koch nu mener at have fundet dem, kommer derfor ikke som nogen Overraskelse. Men naturligvis er det en overordentlig interessant Opdagelse.

Noget ganske nyt —

— Derimod lyder det usædvanlig forbausende, at Indlandsisen ikke skulde naa helt ud til Nordostrundingen, men at der skulde være store, golde Landstrækninger imellem. Det er for mig — og for hele den videnskabelige Forskning — noget ganske nyt. Man har altid ment, at Indlandsisen sendte en Tunge derud, og at der overhovedet ikke var andet end Is. At Lauge Koch nu har revideret vor Opfattelse paa dette Punkt, er usædvanlig en Bedrift — selv om man maa forholde sig afventende, indtil der indløber nærmere Efterretninger.

Man maa med den allerstørste Interesse imødesee den fuldstændige Beretning fra denne Ekspedition, der synes at have bragt saa store og værdifulde Resultater...

En Milepæl

I Grønlands geologiske Udforskning

Om de geologiske Resultater udtaler Museumsinspektør, Dr. phil. Karen Callesen, der har beskæftiget sig indgaaende med Grønlands Geologi:

— Lauge Koch har altsaa nu fulgt den Bjergkæde, som han fandt paa en af sine tidligere Ekspeditioner, og som han udførligt har beskrevet. Det er en saakaldt Fold-Kæde, opstaaet ved Forskydninger i Jordskorpen og i geologisk Henseende meget interessant. Ved at følge denne Bjergkæde helt op til Nordostrundingen har Lauge Koch skabt Kontinuiteten mellem Nord- og Øst-Grønland i geologisk Forstand — en Kontinuitet, som vi hidtil har savnet.

Det er en Milepæl i Bøns geologiske Udforskning, der her er naaet, og der er Grund til at hilse den med Glæde. Tilbage staar nu de mange Detail-Undersøgelser, som sikkert ogsaa vil bringe interessante Resultater...



GL. MØNT 4. KØBENHAVN K.
TELF. CENTRAL 11,995

Bladet:

Ekstrabladet

skriver den

- 5 AUG. 1933

LINDBERGH OG LAUGE KOCH FLYVER SAMMEN MOD NORD

Lindbergh og Frue naaede i Aftes Kl. 22 Østgrønland og har i Nat boet ombord paa Ekspeditionsskibet „Godthaab“

Flyveturen over Indlandsisen tog 7 Timer og det berømte, flyvende Ægtepar erklærer, at Turen var det pragtfuldeste de har oplevet

Lindbergh udtaler sig til „Ekstrabladet“

Lindbergh og hans Frue fløj i Gaar over Indlandsisen fra Vestgrønland til Østgrønland, og i Aftes landede han glat ved Ella Ø, hvor den ene af EKSTRABLADET'S Østgrønlands-Radiostationer oprettedes i Forfjor.

Vor Privat-Korrespondent i Østgrønland sendte os i Nattens Løb flere Telegrammer. Det første — et Iltegram — ankorn til København Kl. 3,37 og gav den første Meddelelse om, at Lindbergh og Frue lykkeligt var naaet over:

**Lindbergh
naaede Østgrønland
Kl. 22 i Aftes**

LINDBERGH LANDEDE VED ELLA Ø KL. 22,05 GMT.

Senere fulgte en Række Detaljer: Straks efter at Lindbergh i Gaar Eftermiddags var startet fra Christianshaab i Vestgrønland med Scoresbysund som Maal, søgte hans Frue, der virker som Maskinens Radiotelegrafist, at sætte sig i Forbindelse med Dr. Kochs forskellige Radiostationer.

Dr. Lauge Koch fløj sent i Aftes op til den berømte Gæst og samarbejder nu med ham for at finde en Flyve-Landingsplads

Saa snart Forbindelsen var etableret, gav Dr. Koch Lindbergh det Raad at gaa længere mod Nord end til Scoresbysund, da der i Øjeblikket er vanskelige Landingsforhold hernede paa Grund af Isskruninger.

Lindbergh ændrede derfor Kurs og gik til Ella Ø, hvor begge Dr. Kochs Ekspeditionsskibe, „Gustav Holm“ og „Godthaab“, netop havde sat hinanden Stævne — som bebudet i EKSTRABLADET'S Telegram i Torsdags.

**Dr. Lauge Koch flyver
op til sin berømte Gæst**

Landingen skete Kl. 22,05 GMT, efter 7 Timers Flyvning, og fra „Gustav Holm“ kom der straks en Motorbaad til Stede, som tog Lindberghs Maskine paa Slæb og slæbte den i Sol og stille Vejr hen til „Godthaab“, hvorefter Flyvemaskinen forankredes i den lille Naturhavn.

Lindbergh var ikke mere træt, end at han efter at han hjerteligt var blevet budt velkommen — omgaaende begyndte at drøfte Planerne for Videreflyvning, ligesom han indsamlede Oplysninger om de Steder langs Østgrønlandskysten, der kunde tænkes egnede som Landingspladser for enten Land- eller Vandmaskiner.

LINDBERGH- INTERVIEW

(Se Side 5).

Dr. Koch opholdt sig paa sin Station Eskimonæs, men kort efter at Lindbergh var landet, hørtes ny Flyvemotorsummen, og Kl. 22,45 landede Dr. Koch i en af Luftmarinens Heinkel-Flyvebaade.



Besætningen paa Ella Ø, hvor Lindbergh i Aftes landede efter at have passeret Indlandsisen.

Lindberg begejstret over Indlandsisen

En Samtale i Nat med det flyvende Ægtepar

EKSTRABLADETS Privat-Korrespondent fik i Nat, inden Lindbergh og Frue gik til Køjs om Bord paa „Godthaab“, et Interview med den berømteste af alle berømte Flyvere.

Lindbergh fortalte:

— Vor 7 Timers Flyvning fra Vest- til Østgrønland er det pragtfuldeste, vi har oplevet. Grønland var skønt, da vi kom flyvende til det, men Indlandsisen giver først det rigtige Indtryk af dette vældige, storslaaede Land, og Østgrønland er igen saa forskellig fra de Dele af Vestgrønland, vi efterhaanden kender helt godt . . . Turen gik i øvrigt godt. Maskinen arbejdede upaaklageligt, og jeg havde ingen Vanskeligheder, der er værd at nævne.

Koch flyver med Lindbergh nordpaa.

— Og hvor gaar Turen nu hen?

— Det afhænger af de Benzinfor-
sninger, der kan stilles til min Raadighed, og dette Spørgsmaal skal først klares i Morgen. Foreløbig har jeg aftalt med Dr. Lauge Koch, at han vil flyve med mig i Morgen tidlig nordpaa til Clearing-Øen. Maaske ledsages vi af en dansk Marineflyvebaad . . . Undervejs undersøger vi en Landingsplads for Landmaskiner, som Dr. Koch mener at have fundet i Badland-Dalen, og siden vilde jeg gerne undersøge Forholdene her østpaa, ligesom jeg allerede har gjort i Vestgrønland.

— Flyver De tilbage til Vestgrønland eller til Island?

— Det afhænger af Benzinen. Jeg har megen Lyst til personlig at undersøge Forholdene paa Island ogsaa, nu da jeg er i Nabolaget, men jeg vil ogsaa gerne over Indlandsisen en Gang til ad en anden Rute . . .

„Jelling“ sendt til Julianeab

. . . Til Lindberghs Oplysninger overfor vor Korrespondent kan føjes, at den danske Damper „Jelling“ afgik fra Holstensborg i Gaar Kl. 15, straks efter Lindberghs Start. Dampere har Ordre til foreløbig at gaa syd paa til Julianeab, og efter de grønlandske Skibskyndiges Raad vil det antagelig blive opgivet at sende Skibet til Østgrønland, hvor Isforholdene er for farlige for et Skib, der ikke er særlig bygget hertil.

paa „Jelling“ et Telegram herom, og Dam har derfor troet, at det var Scoresbysund, Lindberghs havde naaet da han ikke havde Kendskab til den ændrede Rute.

Horn.

I Formiddags udsendte Grønlands Styrelse en officiel Meddelelse om, at Lindbergh var kommet til Scoresbysund. Det beror imidlertid paa en Misforstaaelse. Lindbergh sendte, da han var naaet over, Kaptajnlejtant Dam



GL. MØNT 4. KØBENHAVN K.
TELF. CENTRAL 11,995

Bladet:

Ekstrabladet

skriver den

2 AUG. 1933

Dansk Flyvning op under Nordpolen:

DR. KOCH PAA LANGFLYVNING TIL GRØNLANDS NORDSPIDS

*Fra Danmarkshavn ved Lamberts Land
til Pearyland ved Nordpolen*

Den længste og interessanteste Flyvning over Grønland | Løjtnant Victor Petersen
skal føre Maskinen

FRA Østgrønland foreligger der i Dag et Privattelegram til EKSTRA-BLADET om en stor Flyvning til Grønlands Nordspids, som Dr. Lauge Koch i Øjeblikket er ved at forberede.

I Vinter havde Flyverløjtnant Victor Petersen Planer om at flyve rundt om Grønland, hvis der til Sommerens Ekspedition kunde skaffes en tre-motoret Flyvebaad, og der førtes en Række Forhandlinger — bl. a. med italienske Krese, der var villige til at stille en saadan Flyvebaad til Raadighed.

Fra dansk Side ansaa man det imidlertid for naturligt at vente med en Rundflyvning over Grønland i Kortlægningsøjemed, indtil vi selv faar en Maskine, der egner sig hertil

— men Dr. Lauge Koch foreslog saa i Stedet en Flyvning til Grønlands Nordspids, hvorved man vilde komme til at overflyve udstrakte Egne, der tidligere kun — af Dr. Koch selv — er befaret med Hundeslæde og paa Ski.

Planerne til en Flyvning nord om Grønland blev grundigt gennemarbejdet, allerede inden Ekspeditionen drog af Sted, og Telegrammet i

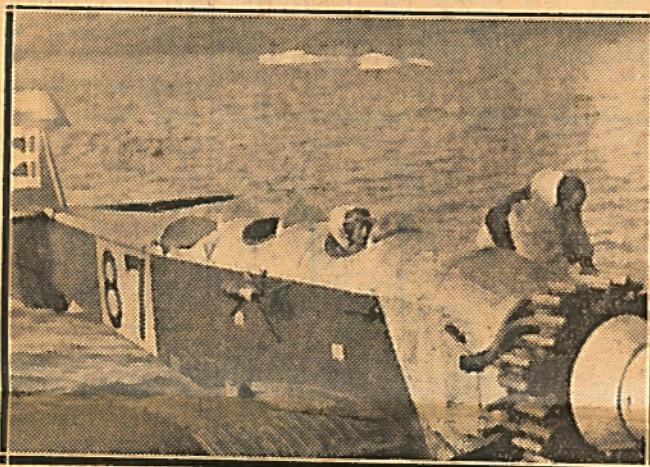

Den danske Heinkel-Flyvebaad, der skal til Grønlands Nordspids. I Forersædet til venstre: Flyverløjtnant Victor Petersen — til højre: Flyvemekaniker Krammel.

synligt, at der vil blive gjort vigtige Observationer med Hensyn til Karakteren af hele det næsten ukendte Land nordpaa.

Hidtil er der foretaget 3 større Fotograferingsflyvninger. Alle 22 Hold arbejder fordelt over Strækningen fra Scoresby Sund til Hochstedter Forland, en Distance i Luftlinje paa 600 km.

En Undsætnings-Maskine holder parat

Samtidig med, at „Gustav Holm“ gaar nordpaa, gaar „Godthaab“ til Scoresby Sund-Distriktet for at foretage omfattende zoologiske Arbejder, men den anden Flyvebaad holdes klar, hvis Flyveekspeditionen til Grønlands Nordspidst skulde behøve Hjælp.

Pr. Flyvemaskine har vi fra Scoresby Sund faaet EKSTRABLADET lige op til 8. Juli. Vi siger Tak, og melder alt vel

lægningsojemed,
indtil vi selv faar
en Maskine, der
egner sig hertil

Den danske Heinkel-Flyvebaad, der skal til Grønlands Nordspids. I Føresædet til venstre: Flyverløjtnant Victor Petersen — til højre: Flyvemekaniker Kramme.

— men Dr. Lauge Koch foreslog saa i Stedet en Flyvning til Grønlands Nordspids, hvorved man vilde komme til at overflyve udstrakte Egne, der tidligere kun — af Dr. Koch selv — er befaret med Hundeslæde og paa Ski.

Planerne til en Flyvning nord om Grønland blev grundigt gennemarbejdet, allerede inden Ekspeditionen drog af Sted, og Telegrammet i Dag viser, at de nu staar foran deres Realisation:

Til Lamberts Land og Pearyland

S/S Gustav Holm, i Dag.
Privat for Ekstrabladet.

DE to Ekspeditionsskibe „Godthaab“ og „Gustav Holm“ mødes i Morgen, den 3. August, ved Franz Josephs Land. Derefter gaar „Gustav Holm“ nordpaa til Danmarkshavn, hvorfra den planlagte Stortflyvning til Nordgrønland skal finde Sted.

Flyverløjtnant Victor Petersen og Kramme skal først flyve til Lamberts Land, hvor der udlægges et ret stort Depot. De maa antagelig flyve et Par Gange for at faa alt bragt hertil.

Derefter starter Flyvebaaden paa den lange Tur til Pearyland og efter en Landing heroppe, gaar den til Lamberts Land for at faa Benzin nok til Tilbageflyvningen til „Gustav Holm“. Det bliver den længste og mest interessante danske



Kort over Grønland med Lauge Kochs planlagte Flyvning indtegnet.

Flyvning, der nogen Sinde er foretaget paa Grønland, og det er sand-

den anden Flyvebaad holdes klar, hvis Flyveekspeditionen til Grønlands Nordspids skulde behøve Hjælp.

Pr. Flyvemaskine har vi fra Scoresby Sund faaet EKSTRABLADET lige op til 8. Juli. Vi siger Tak, og melder alt vel og sender Hilsener.

Glo.

Et andet Telegram oplyser, at Lindbergh har sagt Tak til de 1200 Liter Benzin, som Dr. Koch vil stille til Raadighed i Scoresby Sund, og har lovet Erstatning med det første Skib, der naar frem.

Imidlertid har Koch altsaa saa rigelige Forsyninger, at den store Flyvning til Nordgrønland kan gennemføres, selv om Lindbergh faar en Haandsrækning.

Horn.



GL. MØNT 4 KØBENHAVN K.
TELF. CENTRAL 11,995

Bladet:

Dagens Nyheder

skriver den

29 JULI 1933

Dr. Lauge Koch skal bjærge Docent Hoel

*Dr. Hoel er med sit Skib „Polarbjørn“
gaaet paa Grund ved Scoresby Sund*

GRØNLANDS Styrelse udsendte i Aftes en Meddelelse, der vil vække megen Opmærksomhed. Det oplystes, at Docent Hoel med sit Fartøj *Polarbjørn* er gaaet paa Grund ved Scoresby Sund og vil søge Hjælp.

Grundstødningen har fundet Sted ved den saakaldte Gullygletcher lidt Nord for Scoresby Sund, og *Polarbjørn* er strandet ved Højvande, saaledes at det tidligst kan tages af ved næste Højvande. Skibet er tæt, og der synes ikke at være Fare for Besætning eller for *Polarbjørn*. Hoel har tilkaldt det andet norske Fangstskib *Veslekari*, og det antages, at han nu vil tilkalde *Gustav Holm*.

Lauge Koch vil hjælpe

Gustav Holm befinder sig meget nær ved *Polarbjørns* Strandingssted. Et Telegram til Styrelsen meddeler, at der er otte Timer mellem Skibene. Da *Gustav Holm* ikke bevæger sig med nogen overdreven Hast, kan man deraf slutte, at Afstanden maa være ganske kort. *Lauge Koch*, der er om Bord i *Gustav Holm*, er parat til at yde al tænkelig Assistance.

Polarbjørn afgik til Grønland omtrent samtidig med, at vor egen videnskabelige Tre-Aars Ekspedition sejlede herfra, og naaede Grønland samtidig med, at *Gustav Holm* og *Godthaab* kom frem. Det er et mindre Fartøj, og man regner med, at



Docent Hoel.

Gustav Holm og *Veslekari* vil kunne trække det af Grunden, selv om det kan forudses, at det bliver et temmelig drøjt Arbejde — ingen af disse Skibe har nogen særlig kraftig Maskine.

18 Mand landsat i Mackenziebugten

Oslo, Fredag. R. B.

Norsk Telegrambyrå har fra Docent Hoel modtaget telegrafisk Meddelelse om, at „*Polarbjørn*“ er ankommet til Kap Herschell den 18. Juli. Der er blevet landsat ialt 18 Mand og Varer til den meteorologiske Station i Mackenziebugten.

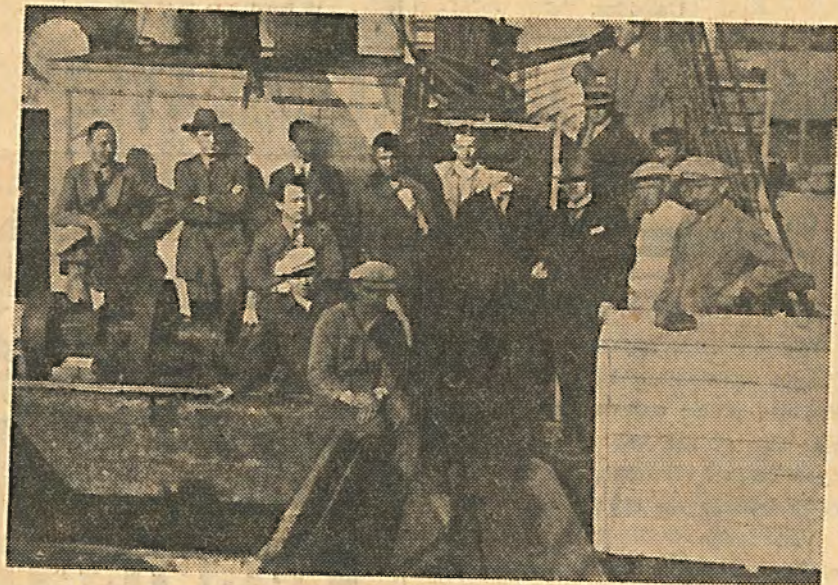

Docent Hoels Ekspedition paa Polarbjørn.



GL. MØNT 4. KØBENHAVN K.
TELF. CENTRAL 11,995

Bladet:

Berlingske Tidende

skriver den

29 JULI 1933

Nordmanden Hoels Skib strandet ved Grønland.

*Telegram fra Lauge Koch. Bjærgningen bliver
antagelig besværlig.*

GRØNLANDS STYRELSE udsendte i
Aftes følgende Meddelelse:

„Polarbjørn“ med Docent Hoel om Bord
er strandet ved Gully-Gletcher, lidt Nord
for Scoresbysund og har tilkaldt „Vesle-
kari“. Vil antagelig tillige tilkalde „Gustav
Holm“, der ligger 8 Timers Sejlads fra
Strandingsstedet. Skibet er gaaet paa ved
Højvande. Det er tæt, og der er ingen
Fare, men Bjærgning vil antagelig være
besværlig. Er klar til at yde al tænkelig
Assistance.

Direktør Daugaard-Jensen oplyser, at
Telegrammet, som Styrelsen offentliggør,
er afsendt fra Lauge Koch, som befinder
sig i de samme Egne som det norske Eks-
peditions-Skib, der har Ishavsraadets
kendte aktivistiske Formand om Bord.

Vi ved kun, hvad der staar i den ud-
sendte Meddelelse, siger Direktøren, og vi
kender ikke engang noget nærmere om, i
hvilke Lokalteter, Skibet er strandet. Det
maa dog bestemmes som værende i Franz
Joseph Fjord-Gebetet.

Iøvrigt indløb senere paa Aftenen føl-
gende Telegram fra Oslo, der viser, at
„Polarbjørn“ inden Strandingen har væ-
ret ved Kap Herschell og der landsat 18
Mand og Varer til den norske meteorolo-
giske Station i Myggebugten.



Docent Hoel.

„Polarbjørn“ ved Kap
Herschell den 18. Juli.

OSLO, FREDAG. RB.

Norsk Telegrafbyrå har fra Docent
Hoel modtaget telegrafisk Meddelelse om,
at „Polarbjørn“ er ankommet til Kap
Herschell den 18. Juli.

Der er blevet landsat ialt 18 Mand og
Varer til den meteorologiske Station i
Myggebugten.

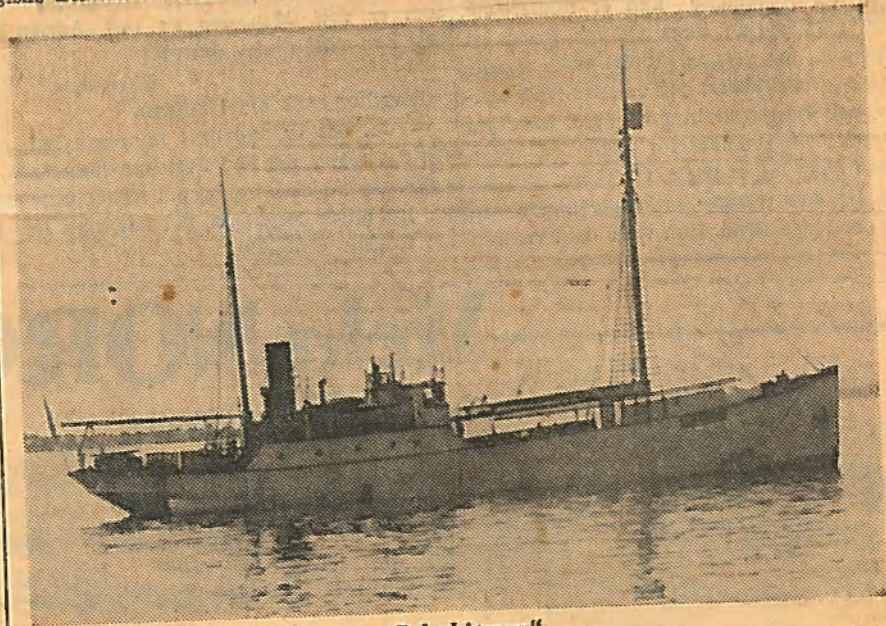

„Polarbjørnen“.

Beiringke Tidende m 185.
27 juni 1933.

Lauge Kochs Ekspedition i Scoresbysund.

*Flyverløjtnant Victor Petersen
fløj i Gaar fra Island til
Østgrønland.*

IFØLGE Meddelelse til Grønlands Styrelse er Dr. Lauge Koch's to Ekspeditionsskibe „Gutav Holm“ og „Godthaab“ ankommet til Scoresbysund Søndag Morgen efter en Rekordrejse paa kun tre Døgn fra Island.

Videre foreligger der fra Marineministeriet Meddelelse om, at den ene af Ekspeditionens Heinkel-Flyvebaade, den, der føres af Flyverløjtnant Victor Petersen, i Gaar Eftermiddags Kl. 1½ islandsk Tid efter Mellemlanding i Isafjord for at indtage Benzin startede til Scoresbysund, hvorfra der var meldt gunstige Landingsforhold med klart og stille Vejr.

70 Kilometer Nord for Strømnæs paa Islands Nordvestkyst mødte Flyvebaaden Drivis, og den fløj derefter i Taage over Danmarksstrædet. Kl. 15¼ islandsk Tid passeredes Kap Dalton paa Grønlands Østkyst ca. 60 Sømil Sydvest for Scoresbysund, og Kl. 16¼ lukkede Luftfartøjet for Radiostationen for at lande ved sit Bestemmelsessted Kap Hope ved Scoresbysund. Der meldtes alt vel, og den farlige og vanskelige Flyvning maa saaledes formodes at være gennemført uden mindste Uheld.



GL. MØNT 4. KØBENHAVN K.
TELF. CENTRAL 11,995

Bladet: **Ekstrabladet**

skriver den **26 JUNI 1933**

LAUGE KOCH *Medalje* SÆTTER FIN REKORD

Begge Ekspeditionens Skibe ankommet til Scoresbysund efter kun 3 Døgns Rejse fra Island og med kun 12 Timer i Isen

**Den første Grønlands-Flyvemaskine i Luften i Gaar,
ført af Søløjtnant Overbye**

**I Dag flyver Victor Petersen
fra Island til Grønland**

**Lauge Koch ind over Isen
i Flyvemaskine i Dag**

IFØLGE et Privattelegram til EKS-
TRABLADET er Dr. Lauge Kochs
to Ekspeditionsskibe „Godthaab“ og
„Gustav Holm“ ankommet til Øst-
grønland Søndag Morgen, — efter en
eventyrlig hurtig Rekordfart gennem
Isbæltet.



baad, der blev tilbage ved Is-
land, starter Mandag Morgen
herfra til Grønland, ført af
Flyverløjtnant Victor Pe-
tersen og med Flyvemeka-
niker K r a m m om Bord. Den
ventes til Scoresbysund Man-
dag Middag.

I Scoresbysund blev der stor Glæde
over vor uventet tidlige Ankomst.
Grønlanderne fulgte fra Kysten vor
Sejlad det sidste Stykke ind og vin-
kede os begejstret velkommen. Alt,
hvad der kunde krybe og gaa — der-
imellem et Virvar af goende Hunde —
modtog os inde ved Landingspladsen.

Blandt Ekspeditionens Medlemmer
staar Humøret højt. Rekordsejladsen
ind gennem Isen betyder, at vi faar
ca. 3 Uger længere at arbejde i paa Øst-
grønland, og det vil selvfølgelig for-
øge det videnskabelige Resultat.



Kgl. Belønningsmedalje

EN af Rådhusets veltjente Funktio-
nærer, Rådhusbetjent Peter Dals-
høj er bleven dekoreret med den konge-
lige Belønningsmedalje med Krone i Sølv.

Ved Kongens Avdiens i Dag mødte
den dekorerede Rådhusbetjent for at
takke.

Aarets første Grønlandsflyver, Soløjtnant Erik Overbye, der allerede i Gaar var paa Vingerne fra Scoresbysund, og i Dag flyver Dr. Lauge Koch nordpaa.

Vor Privat-Korrespondent telegraferer via Lyngby Radio:

I Scoresbysund.

Lauge Koch nordpaa i Flyvemaskine i Dag.

S/S „Gustav Holm“, Søndag.

Privat for Ekstrabladet.



Flyverløjtnant Victor Petersen, der i Dag flyver fra Island til Østgrønland.

Begge Ekspeditionens Skibe ankom i Morges til Scoresbysund. Turen gennem Isen tog kun 12 Timer, hvad der er Rekord for Issejlds. Hverken danske eller andre Ekspeditioner er nogen Sinde saa tidlig naaet ind til Østgrønlands Kyst.

Den ene Heinkel-Flyvebaad blev straks sat i Vandet og foretog sin første Flyvetur, ført af Marineflyver, Soløjtnant Erik Overbye, og i Morgen, Mandag, er det Planen, at den gaar nordpaa med Dr. Lauge Koch, der fra Luften vil danne sig et Skøn over Isforholdene op langs Kysten.

Victor Petersen
starter.

Den anden Heinkel-Flyve-

Enestaaende heldigt.

I ishavskyndige Krese er man fuldkommen forbløffet over Lauge Koch-Ekspeditionens Held. Man havde frygtet, at Isforholdene i Aar skulde være ret alvorlige, saa at der maatte regnes med en længere og ikke ufarlig Periode i Isen, og i Stedet er det, der for har taget Uger, klaret paa 12 Timer.

De to Skibe forlod Akureyri paa Island i Torsdags, saa at Turen Island-Grønland ikke har taget mere end smaa 3 Døgn.

Horn.



GL. MØNT 4. KØBENHAVN K.
TELF. CENTRAL 11,995

Bladet:

Ekstrabladet

skriver den 19 JUNI 1933

DR. LAUGE KOCHS EKSPEDITION

Alle Ekspeditionsdeltagere samlet i Akureiri.

Fra Akureyri, Island, telegraferer en Privatkorrespondent i Dag til EKSTRA-BLADET, at alle Deltagere i Dr. *Lauge Kochs* store Østgrønlandsekspedition nu er samlede i Akureyri.

De to Ekspeditionsskibe „Godthaab“ og „Gustav Holm“ ankom til Akureyri Lørdag Eftermiddag med alt vel om Bord, selv om der under den stærke Sammenhobning har været ubehagelig Søsye.

Dr. Koch og hans Ledsagere, *Seidenfaden* og Flyverløjtnant *Victor Petersen* kom allerede i Onsdags Kl. 19 til Reykjavik, hvor Dr. Koch har holdt Foredrag om Østgrønland.

De sidste svenske Deltagere med Professor *Backlund*, Upsala, i Spidsen er ankommet pr. Dampers fra Bergen, og alle er nu klar til Start. Den ene af Flyvebaadene flyves direkte fra Island til Østgrønland af *Victor Petersen*, saa snart der er gunstig Lejlighed med Hensyn til Vejr og Is.

Berlingske Tidende nr 132.
10 juni 1933.

Dr. Lauge Koch og hans Flyvere rejst til Island i Dag.

*En Fiskeridelegation til
Færøerne og Frimurere paa
Inspektion.*

I GEN en Grønlandsafrejse.... og denne Gang var Skuepladsen Islandsplads, og Skibet var Det Forenedes Rutedamper „Island“, der gaar til Reykjavik. Dr. Lauge Koch, hvis to Ekspeditionsskibe for et Par Dage siden forlod København for at gaa via Akureyri til Østgrønland, havde foretrukket at rejse over Reykjavik med „Island“ de Par Dage senere. Han skal nok komme først derop alligevel, thi de gamle hæderværdige Polarskibe „Gustav Holm“ og „Godthaab“ er nu alle deres store Fortrin ufortalt ikke Hurtigløbere.

Dr. Lauge Koch fulgtes til Skibet af sin Moder og af sin Broder.

— Jeg er glad ved, sagde han, at komme ud i det store Arbejde, som denne Ekspedition uvægerligt vil kræve. Jeg føler netop nu en saa særlig stærk Trang til at faa det hele herhjemme lidt paa Afstand og til at faa noget rigtigt at tage fat i, noget, der kan tage mine Tanker helt og holdent. En saa stor Ekspedition, som denne, vil i den Retning næppe lade noget tilbage at ønske. Alene den organisatoriske Side af Sagen vil blive et vældigt Slid, der nok skal holde sin Mand i Aande.

— Hvor mange rejser i Dag af Deres Folk?

— Ialt er vi fem Mand, der skal af Sted med „Island“, nemlig foruden mig Magister Seidenfaden, Marineflyver Løjtnant Victor Petersen, Flyvemekaniker Kramme og Motormand Poulsen. Han har været syg, og der har været nogen Tvivl om, hvorvidt han naar at komme med nu. Flyvemaskinen har vi jo med her om Bord. De kan se den der agter ude. Den tager vi nu op til Isaffjord, hvorfra saa Victor Petersen i Følge med Kramme senere vil flyve den over til Scoresbysund.

— Og hvad er Deres egne Planer?

— Fra Reykjavik er det min Plan sammen med Seidenfaden at rejse til Akureyri, hvor hele Ekspeditionen skal samles, før vi gaar videre til de østgrønlandske Farvande. Vi venter gode Isforhold i Aar deroppe og et stort videnskabeligt Udbytte, ligesom vi gerne

skulde et stort Skub fremad med Kortlægningen igen. Lidt efter Midten af September venter jeg at kunne være hjemme i København igen.

Forinden Afrejsen havde Dr. Lauge Koch en længere Konference nede paa Kajen med Dr. Knud Rasmussen, der var kommet for at sige ham Farvel. Dr. Knud Rasmussen fortalte os, at hans egen Ekspedition til Sydøstgrønland afsejler herfra om Bord paa „Nordstjernen“ den 20. ds., men allerede en Uges tid forinden vil hans store Fiskekutter „Kiwioq“ afgaa herfra med en halv Snæs Mand af hans Ekspedition.

Med „Island“ rejste foruden de grønlandske Ekspeditionsfolk Folketingsmand, Direktør Halldan Hendriksen, Fiskeridirektør Mortensen og Grosserer P. Lykkeberg, der paa det danske Fiskeriraads Vegne skal til Thorshavn for at deltage i det færøske Fiskeriraads forestaaende meget vigtige Møde til Drøftelse af de færøske Eksportforhold, særlig i Relation til Overenskomsten med England, hvorved Indførslen af Fisk baade fra Danmark og fra Færøerne er blevet stærkt indskrænket. Blandt andet vil man ved denne Konference overveje et Forslag om at iværksætte en færøsk Storproduktion af Saltsild.

Endelig var der med Skibet en Frimurer-Delegation bestaaende af General-læge Bornemann, Kommandør Klær og Byretsdommer Eide, der skulde til Island for at inspicere den derværende Frimurerloge. Dommer Eide sagde ganske vist, at Formaalet med Rejsen var at undersøge, hvorvidt Vandet fra de varme Kilder er anvendeligt til Toddy, — men fra anden Side fik vi Rejsens virkelige Formaal at vide.



GL. MØNT 4. KØBENHAVN K.
TELF. CENTRAL 11,095

Bladet:

Socialdemokraten

skriver den 9 JUNI 1933

Den store Grønlands- Ekspedition drog af Sted i Gaar.

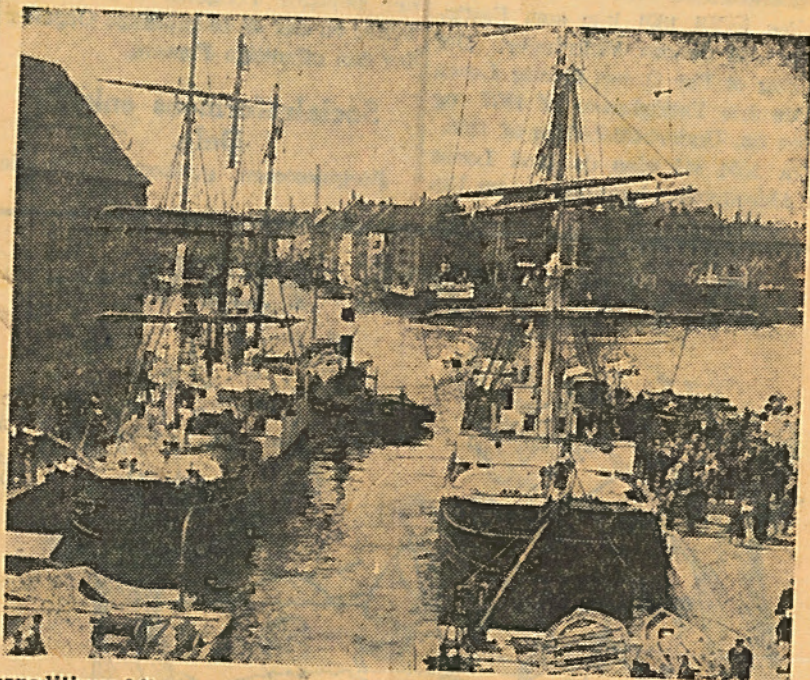

Ekspeditionsskibene »Godthaab« (til venstre) og »Gustav Holm«, der i Gaar afsejlede til Grønland. — En Mængde Mennesker var mødt frem paa Grønlandsk Plads for at tage Afsked med de Grønlandsfarende.

Dr. Lauge Kochs sidste og største Ekspedition til Østgrønland indenfor Tre-Aarsplanen afsejlede i Gaar Eftermiddags Kl. 2 fra Grønlands Handels Plads. I det skønne Solskin, der aldeles ikke bragte Tankerne hen paa Grønland og Isfjeldene deroppe, samlede en meget stor Mængde Mennesker sig paa Grønlands Handels maleriske Plads. I det lille Havnebassin, laa de to Ekspeditionsskibe »Godthaab« og »Gustav Holm«, Side om Side, med deres høje Rigning ragende op over de store Pakhuse, og med Udkigstønden, der er karakteristisk for alle Grønlandsskibe, i Masten.

Ombord paa »Gustav Holm«, der agterude havde Ekspeditionens Flyvemaskine stillet op paa Dækket, be-

fundt sig bl. a. Dr. Lauge Koch selv og hans Næstkommanderende, Botanikeren Seidenfaden, der dog begge staa af i Helsingør, for senere at tage til Island, hvor Ekspeditionen samles.

Afrejsen foretog sig i Aar ganske enkelt, uden Taler eller anden Højtidelighed. Klokken 2 slæbte en Slæbebaad »Gustav Holm« baglæns ud i Havneløbet og ti Minutter senere gled »Godthaab« af Sted. Enkelte spredte Hurraraab, megen Vinken med Lommetørklæder og et Par vemodige Taarer hos de Hustruer og Kærester, hvis Mænd eller Forlovede skal overvinde deroppe — og saa var de to stolte Skuder paa Vej ud af Havnen



GL. MØNT 4. KØBENHAVN K.
TELF. CENTRAL 11,995

Bladet:

Politiken

skriver den

9 JUNI 1933

Lauge Koch-Skibene gik i Gaar til Grønland

Den største Ekspedition, der nogen Sinde er gaaet nordpaa.

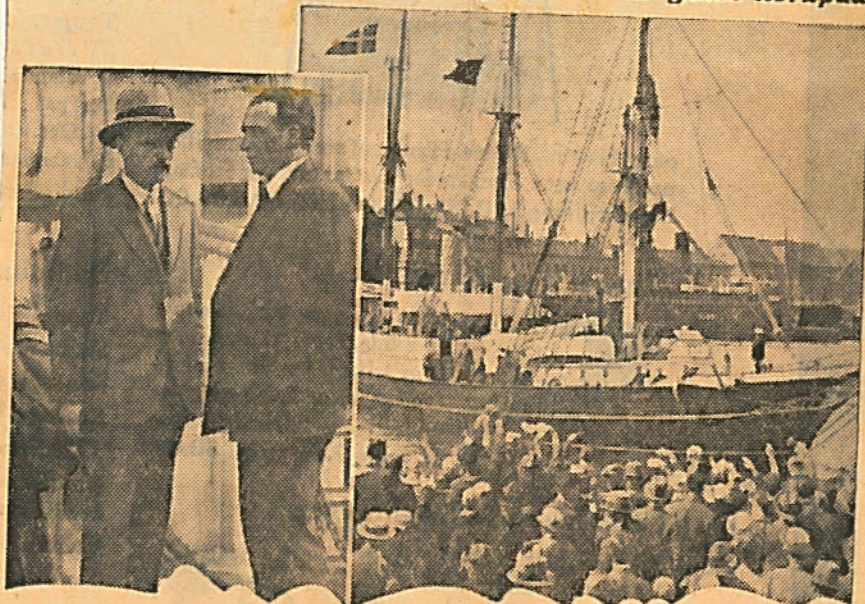

Fra den store Grønlands-Afsejling i Gaar: Det ene af Lauge Koch-Ekspeditionens Skibe „Godthaab“ lægger ud fra Kajen. Til venstre: Professor Nørlund og Dr. Lauge Koch.

Med røde Flag hejst paa Fortoppene som Tegn paa, at man førte brandfarlig Last, laa de to grønlandske Veteran-Skibe „Gustav Holm“ og „Godthaab“ i Gaar ved 14-Tiden klar til Afsejling fra Grønlandske Handels Plads med Dr. Lauge Kochs store Østgrønlands-Ekspedition om Bord og Marine-Luftfartøjer hængt op over Hækkene. Solen skinnede paa det vindstille Vand, Tjære og Tran duftede og paakaldte Længsel efter at komme ud og sejle hos de ca. Tusind Afskedtagende, der var mødt op. Mellem de Tilstedeværende var saa godt som alle Grønlands-Interessernes Ypperste med selve Kommandør Gustav Holm og Admiral Andrup i Spidsen. Desuden saas Direktør Daugaard-Jensen, Professorerne Nørlund, Ad. S. Jensen, Berlin og Thalbitzer, Oberstløjtnant F. O. Jørgensen, den fungerende Chef for Flyvervæstet, Orlogskaptajn Scheibel og Generalinspektøren for Flyvetroppeperne, Oberstløjtnant Førslev. Forsamlingen prægedes i øvrigt stærkt af Studenter, unge Flyvere og unge Piger i prikkede Kjoler, alle kommet for at

sige et muntert Farvel til Kamerater og Kærester.

Lauge Koch rejser selv i Morgen med „Island“.

Togtet i Aar er som tidligere fortalt den største Ekspedition, der nogen Sinde er sendt til Grønland — den tæller i alt 109 Deltagere, hvoraf Videnskabsmændene udgør 72 Mand — de fleste unge Folk med Mod paa Bedrifter og Friluftsliv. Præcis Kl. 14 gled „Gustav Holm“, der føres af Kaptajn Westmar, ud fra Kajen. Om Bord var Dr. Lauge Koch med sin Sekretær Gunnar Seidenfaden, men de fulgte kun med Skibet til Helsingør — de rejser først i Morgen med „Island“, tillige med Marineflyveren Materialmester Victor Petersen. Faa Minuter efter gled „Godthaab“ ud i „Gustav Holm“s Kølvand, ført af Kaptajn Rosfeldt. Skibene følges saaledes ad til Akureyri, hvortil de ventes at ankomme Sankt Hans Aften. Og saa sættes Kursen mod Østgrønlandskysten — „Gustav Holm“ længst mod Nord.

—en.



GL. MØNT 4. KØBENHAVN K.
TELF. CENTRAL 11,995

Bladet:
Ekstrabladet

skriver den

8 JUNI 1932



Koch til Østgrønland

I Eftermiddag Kl. 1½ startede fra Grønlandske Handels Plads den hidtil største videnskabelige Ekspedition til Østgrønland, nemlig Dr. Lauge Kochs store Ekspedition med Skibene „Godthaab“ og „Gustav Holm“. Den omfatter i alt 109 Personer, deraf alene 72 Videnskabsmænd, som skal videreføre „Treaarsplanen“s Arbejde, der ventes afsluttet til næste Aar. Vor Fotograf tog i Formiddags disse Billeder, som viser Forberedelserne til Afgang. Øverst til venstre ses Zoologen Dr. Spärck, der dog ikke selv skal med, men er kommet paa Besøg om Bord paa „Godthaab“. Ved hans Side staar Ekspeditionens „Altmuligmand“ Magister Seidenfaden. Til højre betragter Styrmand Jørgensen med bekymret Mine den overfyldte Last i „Gustav Holm“, og endelig har man nederst til venstre to af Ekspeditionens udenlandske Deltagere, de schweiziske Bjergbestigere Dr. Bütler og Dr. Bürgi.



GL. MØNT 4. KØBENHAVN K.
TELF. CENTRAL 11,995

Bladet:
Ekstrabladet

skriver den

SCHWEIZISKE BJERGBESTIGERE TIL ØSTGRØNLAND

Dr. Lauge Kochs tre første udenlandske
Hjælpere ankom i Dag

*De skal arbejde oppe i de østgrønlandske
Bierge, 2000 Meter til Vejrs*



De tre Bjergbestigere.

PÅA Torsdag gaar Dr. Lauge Kochs to Ekspeditionsskibe nordpaa, og i Dag ankom Fortroppen af de mange, udenlandske Specialister, der i Aar knyttes til den 120 Mand stærke Ekspedition.

Fortroppen bestod af Schweizerne, Dr. Bürgi, Schaufhausen, Dr. Büttler, Bern, og Tyskeren, Dr. Aldinger.

Schweizerne skal arbejde i Højden. De mødte med fuldt Alpeudstyr: Læderbukser, Hakker, Pigsko, Hejsereb, indsyet i Læder o. s. v., og særlig den unge, lange Dr. Büttler fra Bern skal være en ren Gemse i Bjerget. Han har arbejdet med geologiske Undersøgelser oppe i Alperne i flere Aar.

Alle tre Udlændinge berømmer i høje Toner, de gode Arbejdsforhold Danmark byder dem. De faar hver en Motorbaad stillet til Disposition med en eller flere Hjælpere, eftersom Arbejdet kræver, og i alle Retninger har de faaet deres Ønsker om Udrustning etc. opfyldt.

— Vi glæder os til Arbejdet — fastslaar Dr. Bürgi til Slut — og haaber, at baade Danmark og den internationale Videnskab skal faa Glæde af det.

Horn.

Undersøgelser i 2000 Meters Højde.

Dr. Bürgi oplyser, at han skal afløse sin Landsmand, Dr. Weymann, der har overvintret 2 Aar i Østgrønland.

— Jeg skal blive i Østgrønland til Høsten 1934, mens min Hjælper, Bütler, vender hjem efter Sommerens Arbejde. Min Vinterstation bliver paa Ella Ø, efter at vi i Sommerens Løb har undersøgt en længere Strækning. Vor Opgave bliver at gaa til Vejrs og arbejde i ca. 2000 Meters Højde, hvor vi undersøger Bjergenes Profiler og ser, hvorledes de kaledoniske Folder ligger. De er flere Millioner Aar gamle, og Aftryk af levende Væsner er derfor meget sjældne, men det kan tænkes, at vi finder noget. Hovedsagen er dog den rent geologiske Undersøgelse, for at se, hvorledes Folderne i Grønland svarer til Folderne i Kanada og Norge.

— Hører De til dem, der holder paa Dr. Wegeners Teori om, at Grønlands Indre er en dyb, hul Skål fyldt med Is?

— Det er sikkert rigtigt. Det er en Bølgedal mellem de højere Folder, der udgør de to Kyster.

Glæde over Arbejdet.

Den tyske Dr. Aldingen skal lede efter Forsteninger. Han er meget interesseret i de berømte forstenede Fisk og seret i de berømte firebenede Fisk og haaber selv at finde andre Sjældenheder.



GL. MØNT 4. KØBENHAVN K.
TELF. CENTRAL 11,995

Bladet:

Politiken

skriver den

3 JUNI 1933

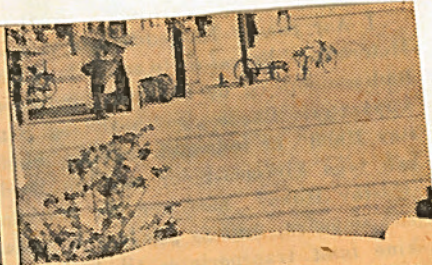

Paa ovenstaaende Billede har vi in

Et højmod foran Hovedl

Paa Torsdag starter den hidtil største Ekspedition til Øst-Grønland

Dr. Lauge Koch fortæller om Treaarsplanens Fuldendelse og om Forarbejderne til Sommerens store Ekspedition.

Der deltager 109 Mand, som fordeles i 22 Arbejds-
hold paa det mægtige Kystomraade

PAA TORS DAG afaar „Gustav Holm“ og „Godthaab“ herfra med den tredje og næstsidste Ekspedition, som under Dr. Lauge Kochs Ledelse skal videreføre Treaarsplanens videnskabelige Undersøgelse i Østgrønland. Ekspeditionen bliver den største, som nogen Sinde er udsendt til Grønland. Den omfatter i alt 109 Personer, nemlig 72 videnskabelige Deltagere med Assistenten og 37 Mand af de to Skibes Besætning. I Sommeren 1931 talte Ekspeditionen 62 Deltagere og i Fjor 95. Det første Aar overvintrede 16 Mand, og i Øjeblikket er der 19 Mand der-

oppe; til den kommende Vinter er det Hensigten kun at efterlade 12 Mand. De vil rimeligvis blive efterladt ved Radiostationerne paa Ella-Øen og Eskimonæs, medens den nordligste Station paa Hockstetter Forland denne Gang kun tænkes benyttet til Efteraars- og Forarbejder.

Rejsen gaar over Akureyri.

Til Fuldførelse af Treaarsplanen, der i Virkeligheden kommer til at strække sig over fire Somre, har Carlsbergfondet som bekendt stillet 300,000 Kr. til Disposition, medens Staten hvert Aar har overladt Ekspeditionerne de to nævnte Ishavsskibe og forskelligt andet Materiel.

Maaske ogsaa fordi man samtidig kan opnaa andre Fordele hos Statsbanerne.

Hotellens Bygherre bliver et Aktieselskab, der under Forhandlingerne har været repræsenteret af Højesteretssagfører H. Bentzen og det er Vesterports Arkitekt Hr. Ole Falkentorp, der har udført Tegningerne til Hotellet.

Selvfølgelig bliver det ikke noget helt almindeligt Hus, man kan jo ikke have et Hotel, der kun har 6 Meters Dybde, men denne Vanskelighed klæber sig på

paa, at Østgrønlandsstrømmen, som vi jo véd vi skal møde og igennem, ogsaa i

Maaske ogsaa fordi man
opnaa andre Fordele hos Statsbanerne.

Hotellet Bygherre bliver et Aktieselskab, der under Forhandlingerne har været repræsenteret af Højesteretssagfører *H. Schiørring* og det er Vesterports Arkitekt Hr. *Ole Falkentorp*, der har udført Tegningerne til Hotellet.

Selvfølgelig bliver det ikke noget helt almindeligt Hus, man kan jo ikke have et Hotel, der kun har 6 Meters Dybde, men denne Vanskelighed klæres ved at paa, at Østgrønlandsstrømmen, som vi jo véd vi skal møde og igennem, ogsaa i Aar vil være af en saadan Beskaffenhed, at den ikke sinker os alt for meget. Vi tør, som jeg allerede har sagt, ikke regne med, at Isen inde i Fjordene bryder op saa tidligt, som det var Tilfældet i Fjor, men vi haaber paa, om vi skal have nogen Ventetid, saa at bide os fast i Munden af Scoresby Sund og herfra udføre en Del Arbejde og saa i øvrigt haabe paa, at Heldet vil følge os ligesom i Fjor. Mere end andre Steder gælder det i Polarlandene, at den fineste Organisation, den fineste Udrustning kræver en Del Held for at give et godt Resultat. Det er et stort Ansvar, man paatager sig ved at starte en saa stor Ekspedition, men med de Mænd, der ledsager mig i Aar, og hvoraf de fleste har en saa rig Erfaring, deler jeg gerne dette Ansvar.

— Venter De at træffe Nordmænd deroppe? spørger vi.

— Der er et Par og tyve Nordmænd i dette Omraade, svarer Dr. Koch. Og jeg gaar ud fra, at jeg vil møde dem alle. Jeg vil da sætte dem ind i, hvorledes Situationen ligger, men jeg venter ingen Vanskeligheder med dem. Det er gennemgaaende flinke Folk allesammen.

Valens.



GL. MØNT 4. KØBENHAVN K.
TELF. CENTRAL 11,995

Bladet:

Socialdemokraten

skriver den

3 JUNI 1933

Den største Grøn- landsekspedition afsejler paa Torsdag

Kulminationen af Lauge Kochs Treaarsplan til Østgrønlands Udforskning. — Op at tale med Nordmændene!

Paa Torsdag Formiddag Kl. 10 afrejser den største Ekspedition, der hidtil er sendt til Grønland, det er nemlig en af de største Polarekspeditioner, der nogensinde har været udsendt. Hermed naas Kulminationen af den store Treaarsplan til Udforskning af Østgrønland. Til næste Aar vil blive sendt en mindre afsluttende Ekspedition.

Dr. Lauge Koch, der har forestaaet Udrustningen af Ekspeditionen og skal lede dennes Arbejde oppe i det fjerne Nord i Sommer, fremsatte i Gaar en Del Udtalelser til **Social-Demokraten**.

— Hensigten med vor Arbejde er, sagde Dr. Koch, en tredobbelst. Der skal foretages en Kortlægning af Landet med Luftfotografering, hvilket foretages af Geodætisk Instituts Folk. Saa skal det undersøges, i hvor høj Grad der findes værdifulde Raastoffe. Endelig skal vi have Rede paa, hvorvidt der kan leve Eskimoer i disse Egne og hvormange.

— Hvornaar kan der ventes praktiske Resultater af disse Undersøgelser?

— Kortlægningen vil jo saadan set være færdig med Treaarsplanens Afslutning. Hvor meget Betydning det

har, at vi konstaterer if. Eks. Kobber og Kul (Forekomst, afhænger af mange Omstændigheder. For Eskimoernes Vedkommende vil et Resultat først fremkomme ved Sammenligninger mellem flere forskellige Videnskabsmænds Undersøgelser.

— Er der mange Kul i Østgrønland?

— Der er i hvert Fald saa mange, at det vil strække til for en stor Eskimobefolknings lokale Forbrug.

— Hvor stor er denne Ekspedition?

Ekspeditionen omfatter 22 Hold.

— Jalt vil der, naar Ekspeditionen kommer i Gang, være 22 Hold i Arbejde, de fleste forsynet med Motorbaade. Hele Styrken bliver paa 100 Mand, deraf tæller Skibsbesætningerne 37 Mand. Vi gaar nordpaa med Skibene »Gustav Holm« og »Godthaab«. De er begge indrettet, saa vi kan have en Flyvemaskine ombord paa dem.

— De skal selv lede Arbejdet, men hvor bliver saa Deres Hovedkvarter?

— I den første Tid ved Eskimonæs. Derefter ombord paa »Gustav Holm«.

— I stadig Forbindelse med de 22 Hold?

— Flere af M.

med de 22 Hold?

— Flere af Motorbaadene har Radio, baade Sendere og Modtagere ombord. Men desuden har vi jo Flyvemaskiner. Det vil være muligt paa 6 Timer at flyve over hele Distriktet. Iøvrigt er det jo gammelt og prøvet Mandskab, baade Ledere og Menige, som i Aar er med. Af de 72 Videnskabsmænd er ikke mindre end 47 tidligere Ekspeditionsdeltagere. Der er mange kendte Navne blandt Deltagerne. Der er først og fremmest Ekspeditionens Udrustningschef *Gunnar Seidenfaden*. Saa er der Geologerne *Professor Backlund*, *Dr. Malmquist*, *Dr. Save-Søderbergh*. Til Luftfotograferingen vil der i Aar være knyttet 11 Mand, bl. a. Flyverløjtnanterne *Victor Petersen*, *Overbye* og Flyverløjtnant *Thorkil Petersen*. Desuden er der Luftfotograferne *Tovdal* og *H. H. Nielsen* og endelig Radiotelegrafist *Kramme*.

En Sammenkomst med Nordmændene.

— Kan der ventes gjort interessante Oldtidsfund, som det skete i Fjor?

— Vi vil fortsætte Arbejdet med det vi kalder den 4-benede Fisk. I Fjor fandt vi en Fiskesamling fra Overgangsperioden mellem Jord-Oldtid og -Middelalder. Det er den størst kendte Fiskesamling fra denne Periode. Vi har desuden fundet flere pragtfulde Fiskeforsteninger.

— Følger De selv med Skibene paa Torsdag?

— Nej, jeg rejser et Par Dage senere, men træffer Ekspeditionen paa Island.

— Venter De at træffe Nordmændene deroppe?

— Ja, jeg venter at komme til at tale med samtlige Nordmænd der oppe. Der er vel i Øjeblikket en Snese Nordmænd deroppe, fordelt paa 6-7 Steder. Jeg vil mene det rigtigst at søge personlig Samtale med dem alle for at orientere dem om, hvordan Stillingen er.

— Venter De Divergenser?

— Nej jeg gør ikke. Det er gennemgaaende rigtig flinke Folk. Men forresten bliver vistnok kun et mindre Antal deroppe.

— Hvornaar vender Ekspeditionen hjem?

— Antagelig i September Maaned. Der bliver dog 12 Mand deroppe som skal overvinde.

— Ja saa er der jo blot tilbage at ønske Dem Lykke paa Rejsen, Dr. Lauge Koch!

— Tak! Jeg haaber, det nok skal gaa. Det er jeg et stort Ansvar — slutter Dr. Koch — med en saa omfattende Ekspedition. Der er gjort et meget omfattende Forarbejde. Men selv det bedste Forarbejde er ikke tilstrækkeligt, hvis der ikke tillige er Held med. De mange dygtige Medarbejdere, som deltager, giver dog Fortrøstning til et godt Forløb. Vi er alle bejærede af Viljen til at gøre det yderste for at naa det bedste mulige Resultat.

Flint.



GL. MØNT 4. KØBENHAVN K.
TELF. CENTRAL 11,995

Bladet:

Dagens Nyheder

skriver den

11 3 JUNI 1933

Lauge Koch er rejsefærdig

Imidlertid
Alle Forberedelser til Arbejdet paa Østgrønland
er afsluttet, Torsdag Formiddag gaar „Gustav
Holm“ og „Godthaab“ mod Nord

Ekspeditionen tæller 109 Mand

tale sig at arbejde med mindre end
seks Procent. En Stigning i Prisen el-
ler en forbedret Arbejdsmetode kunde
dog gøre Fundene værdifulde for os.
Der kan godt møde os Ting af stor
praktisk Betydning deroppe endnu.

I Botanik arbejder min Sekretær og
Chefen for Ekspeditionens Udrustning,
Hr. Gunnar Seidenfaden. Han har
Æren af, at vi kommer saa flot af
Sted, og han vil fortsætte Studiet af
Havets Plantevækst sammen med
Thorvald Sørensen og Gelting.

Arkæologerne Glob og Schwarck
overvintrede. I Aar vil det arkæolo-
giske Arbejde blive afsluttet i Samar-
bejde med de zoologiske. Vi vil drive
hydrografisk-zoologiske Undersøgelser
i Fjordene, navnlig i Scoresby Sund.
Magister Thorsen leder dette Arbejde.

Politiinspektion hos alle Nordmænd

— Vil De opsøge Nordmændenes
Fangstfelter?

— Det bliver min Pligt at tale med
dem alle i Aar. Jeg er selvfølgelig ud-
styret med Politimyndighed og skal
overbringe hver enkelt Fangststed
Meddelelse om, hvordan Forholdene
bliver for dem. Der sidder i Øjeblik-
ket Nordmænd paa seks—syv forskel-
lige Steder. Deres Antal bliver sik-
kert betydeligt reduceret.

Heldet er det allervigtigste

— Nu mangler De altsaa intet?

— At udsende en Ekspedition giver
et meget stort Ansvar. Man kan til-
rettelægge nok saa godt, det er dog sta-
dig muligt, at noget glipper. En ene-
ste Ting er altid nødvendig: Heldet.
Vi har hidtil haft det med os. Men en
meget stor Del af Heldet bestaar
jo netop i Forberedelser og Omtanke!
Jeg stoler nu paa, at de mange, for-
treffelige Mænd, som har baaret Ar-
bejdet før, ogsaa i Aar vil føre det
igennem til lykkelige Resultater.

— Hvornaar er Lastningen færdig?

— Den sluttet helt i Dag. I Mor-
gen lukker vi Lugerne. Saa holder vi
Pinse, og Torsdag Formiddag Kl. 1/
sejler begge Skibe. Vi er nok hjemm-
igen i Slutningen af September.

Vidi.

Lauge Koch er rejsefærdig

Alle Forberedelser til Arbejdet paa Østgrønland er afsluttet, Torsdag Formiddag gaar „Gustav Holm“ og „Godthaab“ mod Nord

Ekspeditionen tæller 109 Mand

PAA Torsdag Formiddag gaar Lauge Kochs Skibe til Østgrønland. Han har to, *Gustav Holm* og *Godthaab*, som begge er stillet til Raadighed af Staten. Og hele Programmet er færdigt indtil de mindste Detailler.

Vi hilste i Gaar paa *Lauge Koch*, netop som alt var bragt i Orden.

— Det har været mit Maal, sagde han, at knytte de bedst egnede og mest erfarne Medarbejdere til min Ekspedition. Fortrinsvis er det Folk, som tidligere har været med i Arbejdet. Udrustningen, baade med Skibe, Motorbaade, Flyvemaskiner og videnskabelige Instrumenter, er den bedste, som kan findes.

Et Dusin islandske Heste skal lette os Transporterne i Land.

Paa Forhaand har alle de mange Medarbejdere gjort et overmaade dygtigt Arbejde i Tilrettelægningsen af Ekspeditionen. Det er nødvendigt. Vi blev skaaet for Uheld i Fjor, og det skyldtes netop de mange samarbejdende udmærkede Kræfter.

— Hvor mange Medlemmer tæller Ekspeditionen?

— Ialt 109 Mand. Det største Antal, som endnu er sendt til Grønland. I første Aar af min Trearsplan, 1931, var Antallet 62, i Fjor Sommer 95 Mand. Første Vinter overvintrede 16 Mand, i den forløbne Vinter 19, men i den kommende Vinter nøjes vi med tolv. Der er Grønlændere med Hundeslæder til Hjælp paa Vinterstationerne. Alt er gaaet godt ogsaa i den forløbne Vinter.

Arbejdsfeltet og Flyvemaskinerne

Jeg benytter ogsaa i Aar Flyvemaskiner.

Begge Skibene er indrettet til at kunne tage dem ombord. *Gustav Holm* tager selv sin Flyvemaskine med op, den anden transporteres til Island og flyves af Løjtnant Petersen fra Isafjord til Scoresby Sund.

Flyverne vil rekognoscere for os, før vi gaar mod Nord. Det ser ud til at Ismængden ved Kysten i Aar er lidt mindre, end vi regnede med.

— Hvor ligger Arbejdsfeltet i Aar?

— Væsentlig samme Sted som i Fjor, fra Scoresby Sund op til Danmarks Havn, men særligt den nordligste og den sydligste Del af Kystlinien. *Gustav Holm* skal være Moderskih i Nord, *Godthaab* i Syd. Af de 109 Mand i Ekspeditionen er 37 Skibsfolk, medens Videnskabsmændene og deres Assistenten tæller 72 Mand. Og af dem har de 42 tidligere været med paa Østkysten, kun 30 Mand er nye.

Da hele Styrken tæller saa mange erfarne Mænd, kan jeg tillade at dele dem i et stort Antal Hold, som arbejder selvstændigt. Naar alt er sat i Gang, vil der være 22 arbejdende Hold, og de fleste af dem er forsynet med egne Fartøjer. Vi raader i Aar over femten Motorbaade.

I Luftfotograferingen deltager elleve Mand. Løjtnant Victor Petersen og Radiotelegrafist Kramme, som i Fjor fløj med mig, er selvfølgelig med igen. Endvidere Løjtnanterne Overbye og Thorkil Petersen, som i Fjor deltog i Knud Rasmussens Ekspedition, Luft-

fotograferne Tordal og N. H. Nielsen, begge fra i Fjor.

Oberstløjtnant Bruhn fra Geodætisk Institut leder atter i Aar Kortlægningsarbejdet paa Land. Hans Personale tæller fjorten Mand, hvoraf de seks overvintre og fortsætter Arbejdet.

Geologerne deles i syv Hold. Professor Backlund, Dr. Malmquist og Dr. Löve Söderberg er jo velkendt fra mine tidligere Ekspeditioner.

Den firbenede Fisk og de værdifulde Metaller

— Vil De fortsætte Eftersøgningen af Fisken, som gik paa Land og blev Pattedyr?

— Ogsaa det vil vi gøre! Den firbenede Fisk har store Tilløkkelser for Alverdens Videnskabsmænd. Vi vil forege vore Samlinger med alt, hvad der kan findes af Værdi, mens Professor Stensjö fortsætter sit minutøse anatomiske Arbejde i Forsteningerne i Stockholm. Indsamlingen ledes af stud. mag. E. Nielsen, som har overvintret. Den Fiskesamling, vi fandt i Fjor deroppe fra Overgangen mellem Jordens Oldtid og Middelalder, er den største, der kendes fra dette Tidsrum. Men vi har ogsaa usædvanlige Fund fra Slutningen af Jordens Oldtid. Forsteninger af Fisk paa over to Meters Længde, dækket af Emailleskæl. Flere af dem er rene Pragtstykker for Museer.

Tre Bjerggeologer fra Schweiz skal arbejde under Dr. Wegmanns Ledelse.

Vi fandt jo i Fjor værdifulde Me-

taller paa Grønland. Endnu er vi ikke helt klar over Lejernes Udstrækning eller Værdi. Vi fandt fire Procent Kobber, men det kan i Øjeblikket ikke betale sig at arbejde med mindre end seks Procent. En Stigning i Prisen eller en forbedret Arbejdsmetode kunde dog gøre Fundene værdifulde for os.

Der kan godt møde os Ting af stor praktisk Betydning deroppe endnu.

I Botanik arbejder min Sekretær og Chefen for Ekspeditionens Udrustning, Hr. *Gunnar Seidenfaden*. Han har Æren af, at vi kommer saa flot af Sted, og han vil fortsætte Studiet af Havets Plantevækst sammen med *Thorvald Sørensen* og *Gelting*.

Arkæologerne *Glob* og *Schwarck* overvintrede. I Aar vil det arkæologiske Arbejde blive afsluttet i Samarbejde med de zoologiske. Vi vil drive hydrografisk-zoologiske Undersøgelser i Fjordene, navnlig i Scoresby Sund. Magister *Thorsen* leder dette Arbejde.

Politiinspektion hos alle Nordmænd

— Vil De opsøge Nordmændenes Fangstfelter?

— Det bliver min Pligt at tale med dem alle i Aar. Jeg er selvfølgelig udstyret med Politimyndighed og skal overbringe hver enkelt Fangststed Meddelelse om, hvordan Forholdene bliver for dem. Der sidder i Øjeblikket Nordmænd paa seks—syv forskellige Steder. Deres Antal bliver sikkert betydeligt reduceret.

Heldet er det allervigtigste

— Nu mangler De altsaa intet?

— At udsende en Ekspedition giver et meget stort Ansvar. Man kan tilrettelægge nok saa godt, det er dog stadig muligt, at noget glipper. En eneste Ting er altid nødvendig: Heldet. Vi har hidtil haft det med os. Men en meget stor Del af Heldet bestaar jo netop i Forberedelser og Omtanke! Jeg stoler nu paa, at de mange, fortræffelige Mænd, som har baaret Arbejdet før, ogsaa i Aar vil føre det igennem til lykkelige Resultater.

— Hvornaar er Lastningen færdig?

— Den sluttede helt i Dag. I Morgen lukker vi Lugerne. Saa holder vi Pinse, og Torsdag Formiddag Kl. 10 sejler begge Skibe. Vi er nok hjemm igen i Slutningen af September.

Vidi.



GL. MØNT 4. KØBENHAVN K.
TELF. CENTRAL 11,995

Bladet:
Ekstrabladet

skriver den

10 MAJ 1932

Paa Vingerne over Isen

TRE DANSKE FLYVEBAADE SKAL TIL ØST-GRØNLAND

*Luftmarinen stiller 3 Heinkel-Flyvebaade,
5 Marineflyvere og 6 Flyvemekanikere
til Disposition*

Navnene paa den lille Flyvergruppe,
der om en Maaned drager Nordpaa

*Dr. Koch faar desuden alene i Nordøst-
Grønland en Flotille paa 14 Motorbaade
til Raadighed*

DER har i disse Dage været tort en Række Forhandlinger mellem Marinens Flyvevæsen, Geodætisk Institut og vore Grønlandsforskere for at faa Sommerens Grønlandsflyvninger fastlagt.

14 Motorbaade i Østgrønland — deriblandt de 4 Motorbaade, som EKSTRA-BLADET's Østgrønlandsfond i Fjor skænkede til Arbejdet.

Listen over den videnskabelige Ekspeditions Deltagere er ikke endnu helt færdig, og den forelægges først om nogle Dage ved et Eftermiddagsmøde for Pressen.

Saa vidt vides skal Nordmændene i Aar overhovedet ikke have Flyvere til Østgrønland, hvor det jo ogsaa er unødvendigt, at to Nationer paa én Gang kortlægger samme Distrikter. *Horn.*



Sominimester Petersen.



Søminimester Petersen.

Den officielle Meddelelse om Resultatet af disse Forhandlinger kan først ventes om et Par Dage, men i Flyvekrese vides det allerede, at der om en Maanedstid skal sendes 3 Heinckel-Flyvebaade, 5 Marineflyvere og 6 Flyvemekanikere til Grønland.

Flyverne:

* De 5 Marineflyvere bliver Flyverløjtnant *Victor Petersen* — der i Fjor førte Dr. *Lauge Kochs* Maskine under de store Indlandsisflyvninger — Søløjtnant *Erik Rasmussen* fra Stationen i Ringsted — der i Fjor fløj „den flyvende Familie“ *Hutchinson* til Undsætning — Søløjtnanterne *Bramsen* og *Overby* samt Kvartermester *Thorkild Petersen*, der i Øjeblikket ligger paa Fiskeriinspektion under Island med „Hvidbjørn“.

Af de 5 Flyvere er det i Øjeblikket givet, at Flyverløjtnant *Victor Petersen* og Søløjtnant *Overbye* skal med Dr. *Kochs* Ekspedition. Det samme ventes at blive Tilfældet med Kvartermester *Thorkild Petersen*, mens Søløjtnanterne *Rasmussen* og *Bramsen* skal med Dr. *Knud Rasmussen*.

Marinens Flyverchef oplyser —

Marinens Flyverchef, Kommandørkapitajn *Grandjean*, oplyser videre, at de 4 Flyvemekanikere, der skal med Dr. *Koch*, er udpegede. Det bliver *Kramer* og *Frode Hansen*, der begge var med i Fjor paa Østgrønland, samt *Hatting* og *Bande-Hansen*.

Naar Marineflyverne *Harms* og *Münter* i Aar udgaar, skønt de i Fjor var med nordpaa, er det, fordi de skal ud at sejle med et af Marinens Skibe, idet man inden for Marinen gennemfører den dobbelte Uddannelsesmaade, at Flyverne skiftes til at gøre Tjeneste ved Skibene og ved Luftfartøjerne.

Alle 3 Heinckel-Flyvebaade faar i særlig Grad *Kortlægningsopgaver*, men Dr. *Koch* vil desuden ligesom i Fjor foretage nogle politimæssige Inspektionsflyvninger.

Til Dr. *Kochs* Ekspedition er reserveret de samme to Grønlandsskibe som i Fjor, „*Godthaab*“ og „*Gustav Holm*“, mens Dr. *Rasmussen* antagelig sejler op med et af de normale Skibe til Vestgrønland og derefter arbejder med Motorbaad langs Kysten.

14 Motorbaade alene i Østgrønland

Det bliver i det hele tage en vældig Motorbaadsflotille, der skal i Arbejde langs Grønlandskysten til Sommer. Dr. *Koch* kommer alene til at disponere over

Li
dition
dig,
Dage
sen.
Sa
Aar
Østgr
vend
kortl



GL. MØNT 4. KØBENHAVN K.
TELF. CENTRAL 11,995

Bladet:

Ekstrabladet

skriver den **8 MAJ 1933**

SCHWEIZISKE BJERGFSKERE TIL ØST-GRØNLAND

*De østgrønlandske Bjergkæder skal bestiges
og udforskes af tre schweisiske Geologer*

**Dr. Lauge Koch hjemme fra en Ekspresluftrejse
til Tyskland og Schweiz**

*Den nye Alpeekspres, der flyver fra Zürich
til München — 330 km — paa 1 Time*

Dr. Lauge Koch vendte i Dag hjem fra sin Ekspresflyverejse til Tyskland og Schweiz for at møde til Avdiens hos Kongen og takke for sin Dekoration fra Haag-Sagen.

Flyvemæssig set har Dr. Kochs Rejse været interessant, fordi Doktoren fra Zürich til München fik Lejlighed til at prøve den nye Luftekspres langs Alperne, der flyver med en Hastighed af 330 km i Timen — eller det dobbelte af, hvad Dr. Koch er vant til paa sine Flyverejser i Østgrønland, og hvad de danske Rutefolkere gør pr. Time.

Det nye Hastigheds- Vidunder.

— Det var ikke nogen helt bekvem Tur — fortæller Doktoren — for Ekspresen er en lillebitte Maskine, hvor 4 Passagerer sidder tæt sammen, og den har kun én Flyver. Start og Landing er

lidt ujævn med Maskinens smaa Hjul, og saa snart man er oppe i Luften, trækkes Hjul og Understel op i Maskinen, saa at den byder den mindst mulige Luftmodstand, og derefter gaar det altsaa løs med 330 km.s Fart . . . Turen langs Alperne var dog meget smuk.

— Hvad var Deres Ærinde i Schweiz?

— Det skulde egentlig ikke været røbet endnu, men Sagen er i øvrigt den, at jeg til Sommer skal have



Dr. Lauge Koch.

nogle schweiziske Videnskabsmænd med til Østgrønland . . . I Vinter har jeg haft den schweiziske Dr. Wegmann overvintrende deroppe, og nu i Zürich traf jeg Aftale med Schweizerne Dr. Büttler og Dr. Kurt Bürgi om, at de tager med midt i Juni, alt-saa om en Maanedstid.

Schweizernes Opgave i Østgrønland.

— Faar Schweizerne en særlig Opgave?

— Ja, de skal studere Østgrønlands Bjergkæder. De tre Schweizere skal foretage en Række Ekspeditioner op i Højderne, bl. a. ved Gletscherne og gøre geologiske Iagttagelser. De er inde i dette Arbejde fra Bjerglandet Schweiz.

— Hvor var De ellers?

— I Stuttgart, München og Berlin. De to første Steder forhandlede jeg med tyske Videnskabsmænd, mens jeg i Berlin deltog i et højtideligt Møde i „Gesellschaft für Erdeskunde“, for at modtage Diplomet som Æresmedlem. Selskabets Guldmedalje havde jeg tidligere faaet. Hovedtaleren var den gamle, tyske Forsker *Drügal'ski*, der for mange Aar siden var i Vestgrønland, og Mødet formede sig som en Mindefest paa 100-Aarsdagen for den berømte tyske Geolog *Richthofens* Fødsel . . .

Bagefter ønskede man, at jeg i „Deutsche Rundfunk“ skulde have holdt et Radioforedrag om Østgrønland, men det maatte opgives af praktiske Grunde . . . Nu faar jeg susende travlt med Ekspeditions-Forberedelserne — der er jo kun en Maaned til, vi skal af Sted nordpaa.

Horn.



GL. MØNT 4. KØBENHAVN K.
TELF. CENTRAL 11,995

Bladet:

Ekstrabladet

skriver den 10 APR. 1933

Landede
Dobbeltdrama i Østgrønland

OMKOMMET I SNESTORM

„Ekstrabladet“s Radiotelegrafist paa Verdens
nordligste Station forulykket

**Sygeplejerske Frk. Karen Roos
druknet**

*Telegrafisten forulykkede under Transport af
Bjørneskind, Frk. Roos omkom paa Skitur*



EKSTRABLADET's Radiostation paa Hvalrosødden. Den omkomne Radiotelegrafist Gunnar Andersen ses som Nr. 3 fra venstre i en lys islandsk Trøje lige foran Døren til den lille Stationshytte. De andre fra venstre: Henry Nielsen, Chr. Jensen og Poul Poulsen.

FRA EKSTRABLADET's Radio-
station ved Hvalrosødden, hvor

Karen Roos

FRÅ EKSTRABLADETS Radio-station ved Hvalrosodden, hvor Fangstkompaniet „Nanok“ har sin nordligste Overvintringsstation, indløb der i Formiddags denne triste Meddelelse:

Omkommet i en Snestorm

Hvalrosodden, 9. April.

Under Forsøg paa Hjembringelse af nogle Bjørneskind fra Stormnæs blev vi overraskede af en voldsom Snestorm.

Radiotelegrafist Gunnar Andersen omkom under Forsøg paa at naa Hvalrosodden.

Døden indtraf ved 11-Tiden d. 8. April, ca. 7 km fra Stationen.

Vi gjorde alt, hvad der stod i vor Magt for at redde Andersen.

Instruktioner udbedes.

Nielsen. Jensen. Poulsen.

Den Omkomne

Den omkomne Radiotelegrafist var ca. 25 Aar gl. og Søn af Glarmester Andersen, Pileallé 4, Holte. Han blev sendt op til Østgrønland med „Nanok“s eget Ekspeditionsskib den 28. Juli 1932, efter at han paa „Dansk Radio“s Fabrik var blevet sat ind i Betjeningen af det ret store Radioanlæg, EKSTRABLADETS Østgrønlandsfond havde bevilget.

Naar Radiostationen alligevel kan betjenes, skyldes det, at man for alle Tilfælde Skyld sendte to Radiotelegrafister af Sted. Foruden den omkomne Gunnar Andersen Radiotelegrafist Chr. Jensen, og desuden er de to Jægere Henry Nielsen og Poul Poulsen stationerede for Vinteren paa Hvalrosodden, der er den nordligste danske Bebyggelse, over 100 km i Luftlinje nord for Resselkjørdens Station, hvor „Nanok“ har Jægerne Evald Rasmussen og Chr. Thilbert.

„Nanok“s Direktør om Ulykken

„Nanok“s Direktør, Jennov, udtaler i Anledning af Ulykken sin hjertelige Medfølelse med Forældrene og tilføjer:

— Ulykker af denne Art kan ske, og det har vist sig, at de lige vel kan ramme Videnskabsmænd, Fangstfolk og Grønlændere, hvad enten de er af den ene eller den anden Nationalitet.

I Fjor omkom i Østgrønland Englænderen Watkins og en norsk Fangstmand, og Nordmændene har i de sidste Aar haft et Par saadanne Dødsfald.

Dødsfaldet er dobbelt sørgeligt, fordi det har ramt en ung, rask og dygtig Mand, der gik til sit Arbejde med Liv og Lyst og ud fra en rigtig Følelse af, at han ogsaa inden for sit lille Felt var med til at sikre Østgrønland for Danmark. Vi vil ære Gunnar Andersens Minde.

Andersen begravet i en Stenvarde paa Hvalrosodden

Straks efter at Telegrammet var indløbet, tog Direktør Jennov til Holte for at underrette Forældrene.

Gunnar Andersen vil blive begravet i en Stendysse i Nærheden af Stationen paa Hvalrosodden, hvor Kammeraterne vil rejse en stor Stenvarde over ham.

Karen Roos

ogsaa forulykket

Den unge Sygeplejerske
omkommet ved
Angmagsalik.

Druknet under en Skitur

FRÅ Angmagsalik har Grønlands Styrelse modtaget Meddelelse om, at Sygeplejerske Frk. Roos er forulykket. Frk. Roos er alene og uden at nogen har bemærket det Fredag Aften Kl. ca. 23 gaaet ud paa en Spaseretur over den islagte Fjord. Paa Tilbagevejen er hun kommet for langt ud mod Fjordens Munding, hvor Isen er usikker, og her har man Lørdag Formiddag, da Eftersøgningen var anstillet, fundet hendes Skistav under saadanne Omstændigheder, at der ikke kan være Tvivl om, at hun er omkommet ved at falde igennem Isen.

Frk. Roos har for nogle Aar siden været 2 Aar i Vestgrønland i daværende Provst Knud Balles Hjem, og hun havde der faaet en levende Interesse for Arbejdet i Grønland. Denne Interesse førte hende, efter at hun var blevet Sygeplejerske, igen til Grønland. Hun blev ansat i Angmagsalik sidste Sommer og havde ved udholdende Arbejde og ved sit lyse Sind allerede vundet baade de Danskes og Grønlændernes Venskab. RB.



GL. MØNT 4. KØBENHAVN K.
TELF. CENTRAL 11,995

Bladet:

Ekstrabladet

skriver den **30 JAN. 1933**

TI SVENSKERE TIL ØSTGRØNLAND

Dr. Koch
Dr. Lauge Kochs Stationer som fremtidige Politistationer.

Under Dr. Lauge Kochs Besøg i Stockholm, hvorfra Doktoren vendte hjem Lørdag Morgen, er der ifl. de svenske Blade sluttet Aftale om en meget omfattende svensk Deltagelse i den kommende Østgrønlands-Ekspedition.

De tre Videnskabsmænd, Professor Backlund, Dr. Malmquist og Dr. Söderberg skal hver lede et Hold af yngre danske og svenske Videnskabsmænd med særlige geologiske Opgaver.

Dr. Kochs 3 Aars Plan vil blive udstrakt til $3\frac{1}{2}$ Aar, idet der til næste Aar sendes en ny Ekspedition op — bl. a. for at hente de sidste Overvintrende, men ogsaa for at arbejde i hele Sommerperioden.

Til „Svenska Dagbladet“ udtaler Dr. Koch, at han efter en dansk Sejr i Haag venter, at hans videnskabelige Stationer vil blive bevaret som *fast* Politiposter, ligesom der kan ventes en større Eskimo-indvandring til hele Distriktet.

"Videns Tegn" nr 1.

2 januar 1933.

Lauge Koch forbereder allerede en ny ekspedisjon til Øst-Grønland

*Han kan ikke vente til
dommen faller i Haag.*

Fra København meldes:

Lauge Koch har uttalt til Extra-
bladet at han allerede nu er igang
med forarbeiderne til en ny stor
Øst-Grønlandsekspedisjon. Omfan-
get av denne ekspedisjon avhenger
selvfølgelig av Haag-caken uttaler
dr. Koch, men treårsplanen vil i
alle tilfelle bli gjennomført. Jeg
kan ikke vente med forberedelsene
til dommen er falt, når den even-
tuelt først kan ventes i mai og
vi skal nordpå midt i juni. Jeg
har derfor begynt å forberede eks-
pedisjonen og jeg håper at vi får
muligheter til å yde en betydelig
innsats ved Øst-Grønlands kartleg-
ning og videnskapelige utforsk-
ning.



GL. MØNT 4. KØBENHAVN K.
TELF. CENTRAL 11,995

Bladet:

Ekstrabladet

skriver den **31 DEC. 1932**

KOCH VIL *Indsendt* **IGEN** **MOD NORD**

Ny Ekspedition til
Østgrønland

*Lauge Koch starter
midt i Juni Maaned
fra København*

Samtale med vor store
Forsker

*Han er allerede be-
gyndt at lægge alt til
Rette til den forestaa-
ende Ekspedition.*

SAMTIDIG med, at man i Udenrigs-
ministeriet er travlt optaget af For-
beredelserne til Haag-Sagens Genoptagelse
den 16. Januar, er Dr. *Lauge Koch* alle-
rede i Gang med sine Forarbejder til en
ny, stor Østgrønlands-Ekspedition.

— Ekspeditionens Omfang afhæn-
ger selvfølgelig af Haag-Sagens Ud-
fald — siger Dr. Koch — men Tre-
aarsplanen vil i alle Tilfælde blive
ført igennem, og jeg kan ikke vente
med Forberedelserne, til Dommen er
faldet, naar den eventuelt først kan
ventes til Maj, og vi allerede skal
nordpaa midt i Juni.

Jeg er derfor begyndt at lægge til
Rette, og jeg haaber, at vi igen i Aar
vil faa Muligheder for at yde en bety-
dende Indsats ved Østgrønlands Kortlæg-
ning og videnskabelige Udforskning.

— Er der truffet nogle Bestemmelser
om Ekspeditionsdeltagerne?

— Der er mange, som gerne vil med,
men Udvælgelsen sker i første Række ud
fra videnskabelige Hensyn. *Horn.*



GL. MØNT 4. KØBENHAVN K.
TELF. CENTRAL 11,995

Bladet:

Ekstrabladet

skriver den

12 DEC. 1932

Ny Østgrønlands-Divergens.

MELLEMLER to af de store Bryggerier er der opstaaet en Østgrønlands-Divergens, der kan være alvorlig nok, selv om den ikke ligefrem fører til en ny Haag-Sag.

Det ene af Bryggerierne har igennem sine særlige Fonds i mange Aar givet vældige Beløb til Grønlandsforskningen, bl. a. 300.000 Kr. til Tre-aars ekspeditionen til Østgrønland, og det føler sig derfor en Del stødt over, at det andet Bryggeri i disse Dage offentliggør et Reklamebillede, hvor man ser et af netop denne Ekspeditionens Frokostborde, hvor Bryggeri Nr. 2's Øl indtager en dominerende Plads, og hvortil Teksten yderligere føjer, at her har man et nyt Bevis paa Ølets store Holdbarhed under alle Forhold, i de arktiske Egnes Kulde som i Tropernes Varme.

Det er jo ikke unaturligt, at det ene Bryggeri er mindre tilfreds med at se sine Penge anvendt til Køb af det andets Produkter, men en Undersøgelse af Sagen har dog bragt en noget fredeligere Indstilling, efter at det har vist sig, at der til Ekspeditionen var købt nøjagtigt lige meget af begge Bryggeriernes Produkter.

Der er blot den Forskel, at det Bryggeri, der har givet Pengene, ikke har benyttet Lejligheden til at slaa paa Reklametrommen.

113



GL. MØNT 4. KØBENHAVN K.
TELF. CENTRAL 11,995

Bladet:

Ekstrabladet

skriver den

14 NOV. 1932

Grønlandsflyverne i Avdiens i Dag



FRA Kongens 'Avdiens paa Christiansborg i Dag bringer vi disse Billeder: I Midten ses de syv Grønlandsflyvere, som dekoreredes med Sølvmedaljen. Fra venstre: Søjløjtnanterne H. Harms og E. Overbye, Flyverløjtnant V. Petersen, Flyvemekanikerne Kramme, Frode Hansen, H. J. Jensen og Frede Kjær. Til venstre for Flyverne ses den danske Gesandt i Kairo, Minister Arnstedt, og den svenske Landshövding Ekman, til højre Stiftamtmand Neumann og Hubertusjagts kgl. Æresprisvinder, Grosserer Aasberg-Petersen.



GL. MØNT 4. KØBENHAVN K.
TELF. CENTRAL 11,995

Bladet:

Ekstrabladet

skriver den

14 NOV. 1932

AVDIENS

Grønlandsflyverne hos Kongen i Dag

Atter i Dag holdt Kongen offentlig Avdiens paa Christiansborg. Det var en af de mindre Avdienser. Lille, men fin.

Den første, der fik Foretræde, var den svenske Minister Everlöf, som præsenterede Dirigenten for det svenske Sangselskab D. S. og Selskabets Solist. Derefter mødte den danske Gesandt i Ægypten N. P. Arnstedt og en statelig Svensker, Landshøvding Ekman fra Marstrand.

Stiftamtmand Neumann fra Odense takkede for Kongens Besøg sidste Sommer.

Overretssagfører Olesen, der er Formand for Sportsrideklubben, mødte sammen med Vinderen af Kongens Ærespræmie ved Hubertusjagten, Grosserer Aasberg-Petersen.

Haandværkerforeningen indvier Foreningslokalerne i Moltkes Palæ.

Haandværkerforeningens Formand, Ingeniør E. V. Koch mødte sammen med Murermester Laur. Chr. Rasmussen for at indbyde Kongen til Indvielsen af Haandværkerforeningens nye prægtige Lokaler i Det Moltkeske Palæ. Indvielsen er nu fastsat til Fredag den 16. December, og Kongen lovede at komme til Stede.

Overlæge Thorbjørn Holm fra Middelfart Sindssygeanstalt var i Afskedsavdiens, og det samme var flere Statsbaneembedsmænd, bl. a. Stationsforstanderne P. B. Schrøder og C. Göttsche.

Trafikinspektør Okkels, Aarhus, takkede for sin Forfremmelse, Driftsbestyrer Kuhlmann, Hillerød, for Ridderkorset, Direktør Iversen, Statsanstalten, for Sølvkorset. For Udnævnelse takkede Provst Wagner, Taastrup, og den nye Provst, paa Amalienborg, Arki-

rer *Aulmann*, *Hillerød*, for Ridderkorset, Direktør *Iversen*, Statsanstalten, for Sølvkorset. For Udnævnelse takkede Provst *Wagner*, *Taastrup*, og den nye Palæforvalter paa *Amalienborg*, Arki-



Haandværkerforeningens Formand, Ingeniør *K. V. Koch* (til venstre) og Bestyrelsesmedlem, Murerm. *Laur. Chr. Rasmussen*.

tekt *Paludan*. Hovedkasserer i Magistraten, *Chr. Lyngbye*, takkede for Ridderkorset.

Den afdøde Marineingeniør *Erdmanns* Enke takkede for Kongens Krans ved hendes Mands Begravelse.

Endelig mødte *Lauge Kochs* og *Knud Rasmussens* 7 Grønlandsflyvere, der er blevet dekoreret med Fortjenstmedaljen i Sølv med særlig Inskription.

Dagens Vagtkommandør var Premierløjtnant *Gyth*.

George.



GL. MØNT 4. KØBENHAVN K.
TELF. CENTRAL 11,995

Bladet:

Dagens Nyheder

skriver den **24 OKT. 1932**

Lauge Kochs firbenede Fisk vækker Opsigt.

Den interessante Undersøgelse begynder nu i Stockholm.

Der er nu gaaet fem Uger, siden *Lauge Koch* vendte hjem med sin Ekspedition og gav os den overraskende Beretning om Fundet af *den firbenede Fisk*, Dyret fra Jordens Oldtid, som danner Overgangen mellem Fisk og Pattedyr, et af de manglende Led i Udforskningen af Livets Oprindelse. Siden har man intet hørt til det mærkelige Fund.

Vi spurgte i Gaar *Lauge Koch*, hvad der er sket.

— Jeg har, svarede han, modtaget talrige Henvendelser rundt om fra Verden. Fundet har vakt Opmærksomhed. Jeg har ogsaa faaet Tilbud fra Bureauer om Køb af Publikationsretten, men det interesserer mig nu ikke saa meget. Den videnskabelige Undersøgelse er det vigtigste.

— Hvordan gaar det da med den?

— Alle Forsteningerne er overleveret til Professor *Stensiö* i Stockholm. Han udfører Arbejdet sammen med sine Elever. Han raader over meget fine Metoder, hvorved man faktisk kan foretage en fuldstændig anatomisk Dissektion af Dyrene, skønt det faktisk kun er en Sten, vi holder i Haanden.

— Hvordan dissekerer man en Sten?

— Tænk Dem, at vi tager Hovedet af det forstenede Dyr og sliber nøjagtig en Millimeter af Stenen og fotograferer det afslebne Sted paa en fotografisk Plade nøjagtig een Millimeter tyk. Derefter sliber man endnu en Millimeter, fotograferer paa ny, og fortsætter saaledes lige til hele Stenen er slebet igennem. Vi kan da ved at lægge Pladerne sammen i den rigtige Orden rekonstruere hele Dyrets Hjerne, ja, næsten hele dets Anatomi med alle Nervekanaler synlige. Vi kan overføre Hjernens forskellige Dele i Voks og samle dem igen og virkelig afsløre Dyrets Funktioner gennem Stenen. Vi bruger ogsaa at nedsænke selve Forsteningen i lysbrydende Olie. Derved træder en Mængde Detailler frem og lader sig fotograferes. Men alle disse Undersøgelser er meget fint Arbejde og kræver baade Tid og Taalmodighed, ofte varer det hele Aar at naa et Resultat.

Saa sjælden er denne Fisk.

— De mener at have tilstrækkeligt Stof til Undersøgelsen?

— Der er sikkert rigeligt. I de Lag, hvor vi fandt den firbenede Fisk, findes ogsaa Pansefisk. De minder noget om Hummer. Der er ogsaa Chrysoterygler, et meget primitivt Dyr, der ligner Pansefisk, og endelig er der Lungefisk og Padder af en meget lavtstaaende Art, som jeg har kaldt *den firbenede Fisk*. Men af dem er der kun 1—2 pCt. i Fundene, af Lungefisk kun 1 pCt. Chrysoterygler kun 5 pCt. Hele Resten er Pansefisk. Man skal altsaa op paa mange Tusinde Pansefisk, før man faar fat paa det egentlige!

— Har Pansefisk ingen Værdi?

— Videnskabsmænd og Museer rundt om i Verden betaler gerne 100—200 Kroner for en velbevaret Pansefisk. De har absolut Værdi!

— Kommer Afhandlingen om den firbenede Fisk i Aar?

— Min Afhandling er næsten færdig og vil udkomme om ganske kort Tid. Derefter paabegyndes Undersøgelsen af Hjernen og Nervesystemets Bygning.

Men dette bliver jo kun en Del af Ekspeditionens Resultater. Det kartografiske Arbejde paa Grundlag af Luftfotografering og geodætisk Opmaaling er sat i Værk af Geodætisk Institut.



GL. MØNT 4. KØBENHAVN K.
TELF. CENTRAL 11.995

Bladet:
Ekstrabladet

skriver den 17 AUG. 1933

Lauge Koch har gjort en sensationel Opdagelse

Indlandsisen strækker sig ikke helt op til Nordostrundingen — der er mægtige golde Landstrækninger imellem!

ET ØRIGE MELLEM ØSTGRØNLAND OG SPITZBERGEN

Dr. Koch udtaler sig til „Ekstrabladet“

S. S. Gustav Holm, i Dag.
Privat for Ekstrabladet.

EN Polarrekord er sat paa Grønlands Østkyst, Dr. Lauge Kochs Ekspedition vil vende hjem med Resultater, som langt overgaar, hvad man tavde turdet vente.

Sensationelle Opdagelser

Et Interview med Dr. Lauge Koch

I et Interview udtaler Dr. Koch bl. a. til Ekstrabladets Korrespondent:

— Med Hensyn til det geografiske Udbytte kan jeg sige, at vi har naaet en Oversigt, som hverken Danmarks- eller Alabamækspeditionerne naaede, idet disse Ekspeditioner holdt sig til Kysterne.

Vi har konstateret, at Indlandsisen ikke har Forbindelse med Nordostrundingen, der findes kæmpemæssige, golde Landstrækninger imellem.

Ogsaa paa Geologiens Omraade har vi gjort gode Fremskridt. Vi fulgte Bjergkæden, som vi undersøgte i 1927, til Danmarkshavn. Det viser sig, at den fortsættes til Nordostrundingen, præ-

gende Landskabet paa en meget karakteristisk Maade.

Den længe savnede Forbindelse mellem Geologien i Nord- og Østgrønland er nu etableret.

Den hvide Plet paa Kortet

Øer med høje Fjelde vest for Spitzbergen

Paa Spørgsmaalet om, hvordan det gaar med den hvide Plet paa Kortet mellem Grønland og Spitzbergen, svarer Dr. Koch:

— Vi havde alle tre, uafhængig af hinanden, Indtryk af nyt Land ud for Nordostrundingen, men desværre havde vi Taage, der hindrede klare Observationer. Vi formoder dog, at der findes Øer med høje Fjelde vest for Spitzbergen.

Der hersker almindelig Tilfredshed med Resultaterne.

„Gustav Holm“ gaar i Aften sydpaa til Danmarkshavn.

Luftkortlægningen er fuldstændig færdig, Fotografierne har udført et glimrende Arbejde.

Glo.

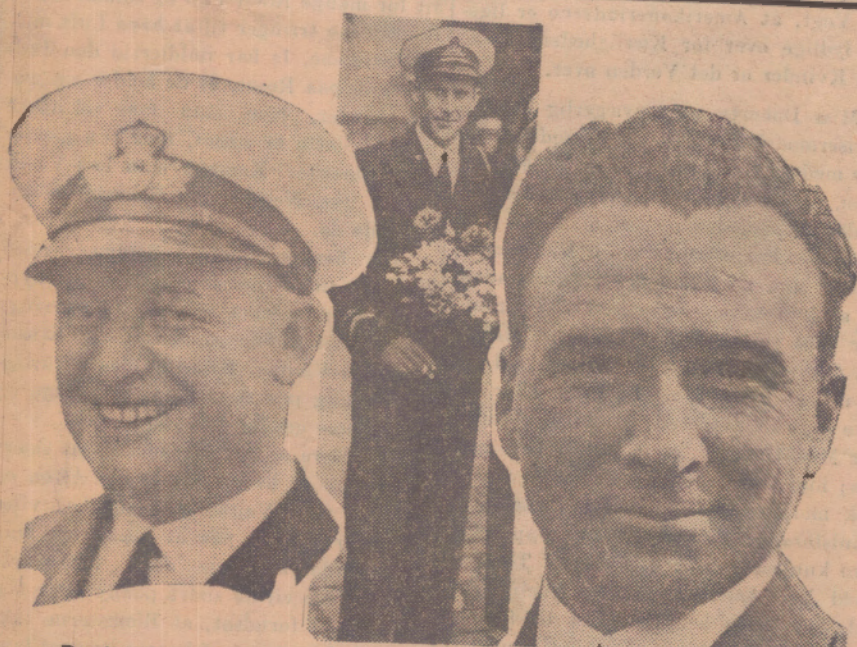

De tre fra den store Flyvning: Petersen, Krammer og Koch.

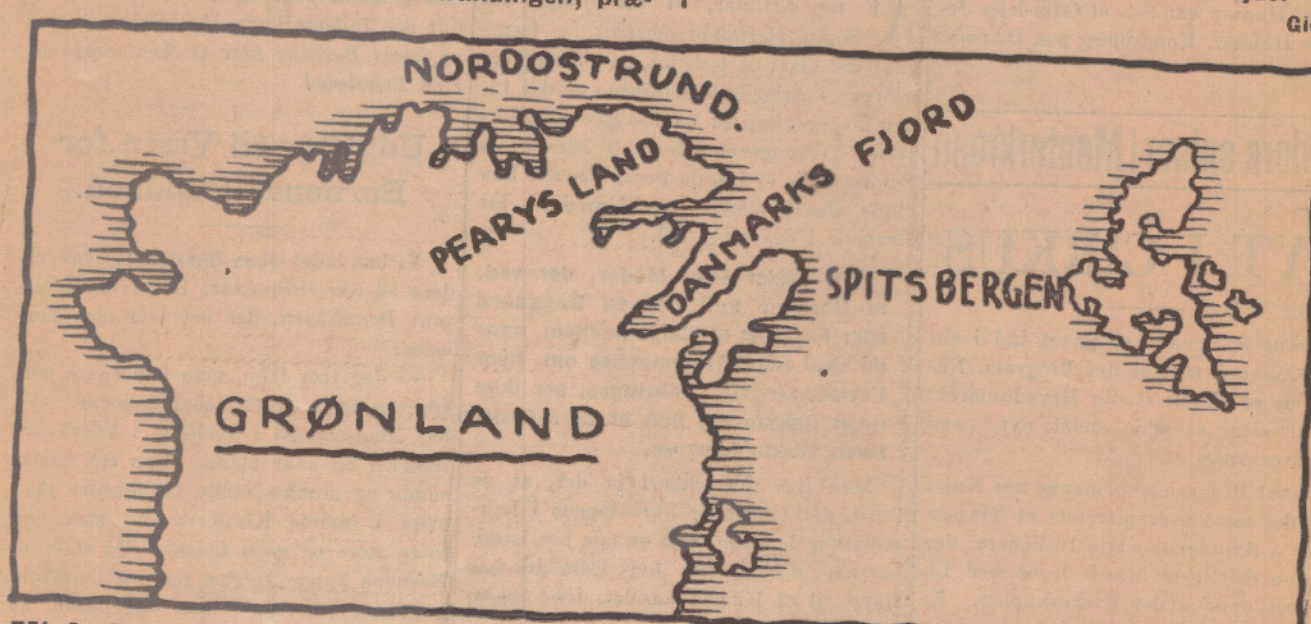

Vi bringer her en Kortskitse, der anskueliggør Stedet for Lauge Kochs sidste sensationelle Opdagelse i Østgrønland. Man ser Nordostrundingen, omkring hvilken Lauge Koch har konstateret Tilstedeværelsen af en Række hidtil ukendte Øer. I Farvandet mellem Østgrønland og Spitzbergen har han ligeledes fundet et helt Øbille, som hidtil ikke har været kendt, men hvis Eksistens stemmer med Videnskabens Beregninger.

Koch & Co. var 9½ Time i Luften

En Beretning til Grønlands Styrelse

I øvrigt har Grønlands Styrelse modtaget følgende supplerende Telegram, der Onsdag Aften er afsendt fra „Gustav Holm“:

— Efter 3 Dages Taage ud for Lambertland indtraf i Gaar Opklaring. I Morges startedes nord om Lambertland, og vi mødte Land vest herfor. Fulgte derefter Sydkanten heraf til Zigzagdalens Begyndelse og fløj herfra tværs over Danmarksfjord til Bunden af Ingolfssfjord, herfra til Bun-

den af Djimpnaesund og videre til Skibet, der var beliggende ved Nordspidsen af Norskesøen.

Om Eftermiddagen startedes atter langs Kysten til Antarktbugten og herfra direkte til Kap København paa Pearyland og atter sydpaa til Prinsesse Dagmars Halvø, og herfra til Bunden af Ingolfssfjord og tilbage til Skibet. I alt en samlet Flyvetid paa 9½ Time.

Mikkelsens Kort glimrende, men —

Danmarksekspeditionens Kystkonturer er rigtige. Ejnar Mikkelsens Kort over indre Danmarksfjord er fortreffeligt. Men i Fordelingen af Land og Is er der meget store Ændringer.

De geografiske og geologiske Resultater er langt over Forventning. Der er Landvand langs hele Kysten, men Isen skyder sig 30 km ud fra Nioghalvfjerdsfjorden, og ved denne Istunge ligger „Gustav Holm“, men Skibet kan dog gaa uden om og sejle i klart Vand til Nordveststrundingen.

Skibet gaar nu sydefter for at genoptage Arbejdet syd paa. Alt vel overalt.

Koch. Petersen. Krammer.

Prof. Martin Vahl:

Lauge Kochs Opdagelse er en Bedrift

GEOGRAFEEN, Professor Martin Vahl, der er Medlem af Kommissionen for geografiske Undersøgelser af Grønland, udtaler paa vor Forespørgsel, efter at vi har gjort Professoren bekendt med de indløbne Telegrammer:

— Lauge — Kochs Ekspeditioner i de senere Aar har jo i det hele taget bragt en overordentlig stor Udvidelse af vort Kendskab til Østgrønland, først og fremmest, fordi han har taget Flyvningen til Hjælp ved de videnskabelige Undersøgelser.

En interessant Opdagelse.

Nu er der altsaa sluttet et nyt Led i Kæden, og saa vidt man kan dømme paa Grundlag af et kortfattet Telegram,

er de sidste Opdagelser af overordentlig stor Interesse for den videnskabelige Forskning. Hvad specielt Spitzbergen angaar, er det en kendt Sag, at Blandtemperaturerne nord og syd for Forbindelseslinjen mellem Grønland og Spitzbergen er stærkt varierende. Det viser os, at der maa være lavt Vand imellem og Sandsynligheden taler usædvanlig for, at der strækker sig en undersøisk Ryg fra Grønland til Spitzbergen.

Paa denne Ryg kan der udmærket godt være Øer, selv om ingen hidtil har konstateret deres Tilstedeværelse. At Lauge Koch nu mener at have fundet dem, kommer derfor ikke som nogen Overraskelse. Men naturligvis er det en overordentlig interessant Opdagelse.

Noget ganske nyt —

— Derimod lyder det usædvanlig forbausende, at Indlandsisen ikke skulde naa helt ud til Nordostrundingen, men at der skulde være store, golde Landstrækninger imellem. Det er for mig — og for hele den videnskabelige Forskning — noget ganske nyt. Man har altid ment, at Indlandsisen sendte en Tunge derud, og at der overhovedet ikke var andet end Is. At Lauge Koch nu har revideret vor Opfattelse paa dette Punkt, er usædvanlig en Bedrift — selv om man maa forholde sig afventende, indtil der indløber nærmere Efterretninger.

Man maa med den allerstørste Interesse imødesee den fuldstændige Beretning fra denne Ekspedition, der synes at have bragt saa store og værdifulde Resultater...

En Milepæl

I Grønlands geologiske Udforskning

Om de geologiske Resultater udtaler Museumsinspektør, Dr. phil. Karen Callesen, der har beskæftiget sig indgaaende med Grønlands Geologi:

— Lauge Koch har altsaa nu fulgt den Bjergkæde, som han fandt paa en af sine tidligere Ekspeditioner, og som han udførligt har beskrevet. Det er en saakaldt Fold-Kæde, opstaaet ved Forskydninger i Jordskorpen og i geologisk Henseende meget interessant. Ved at følge denne Bjergkæde helt op til Nordostrundingen har Lauge Koch skabt Kontinuiteten mellem Nord- og Øst-Grønland i geologisk Forstand — en Kontinuitet, som vi hidtil har savnet.

Det er en Milepæl i Bøns geologiske Udforskning, der her er naaet, og der er Grund til at hilse den med Glæde. Tilbage staar nu de mange Detail-Undersøgelser, som sikkert ogsaa vil bringe interessante Resultater...



GL. MØNT 4 KØBENHAVN K
TELF. CENTRAL 11,995

Bladet

Socialdemokrater

skrives den
19 OKT. 1932

Derpolatens Kronik, 19.—10.—1932

Kortlægning fra Luften.

At John Foltmann

I de store Forsamlingshølder, der
i Aar har fundet Sted paa Grænsen
Kædet, har danske Flyvere faaet i
lighed til at gøre en ret betred
Jernbanen, alle Lokalerne af de to
genbrændte Eksperimentet, Dr. Leu
Koch og Dr. Knut Rasmussen, des
i den danske og Mellem

har faaet dindelt Leuen og
til Brug for det megest betydning
fulde Kortbeskrivingsarbejde.

Over de store, ofte og vanske-
lige Kysstrækninger h
tilgængelige Kysstrækninger
man sæmte tiltrækkende gode Ka
ligesom man ogsaa har ønsket at
noget mere Kærlighed til Landm
derne bag Kylen, og skulde de

Arbejde have været udsat, paa mandags Møder, vilde det have været besværligt og langvarigt. Ejendomskaars Hjørrup kan det i kortelid gennemføres paa en Bred af Tyden.

speciell till Ophodagset fra Lianha, at
1:15,000, d. 7. 8. I om paa
svara til 15,000 cm — efter 150 m —
Indrygget i Bunden af Jylland
paa Jorden.

Hvor højt man skal gå ved
af omnia deus. Menesodoktoratet, e
et fotografaparabeh
sa afmængte, d. v. s. Altsammen
Brennende, d. v. s. Altsammen
Plumen till Linsen. Er den 2. Eks.

Under Turen fra Flyvebussen
Arbejdsstedet gear man op til
afslatte Hækle, og naar Maski-
nørten hør over Tjørntand, der e-

om at kunne lase saa mange Litteratur- og fotografere, saa gik der det for sig, at de kom til at blive ved med at n

den teengende Hætte.
Derfor blev Observatøren
beholdt.

[illegible][illegible]

Har det antipolarkarakter? En raskt tidligere revent, opmalt i seksvædet Vins, ja, så har man det Højskolepiger, men i modset Tilfølgende, forklædet Lærlingstige, men indbyrdes dækket en

[illegible]

Sjælland kortlægges fra Luft

Den næste med betydelig Opgave var

derfor vil jeg i at kunne bestemme Afstande og Ter-
arbejdets af de nuværende

[illegible]

malhænger blot, og den anden er en stor Vøje. Huse, Beplantninger o. l. m. der er kommet til i Aarenes Løb, og hvis denne Kortrevision skulde foretages paa gammeldags Maaner, saa vilde det blive en meget langvarig

Historie.

Nu er flyvemaskinen og Luftfotograferingen indledt komme til Hjøsting, og nu udføres Arbejdet som før beskrevet. Det udføres i Fortiden med Harans Flyverhoppr, og dette medførte i 1930 over den det påbegyndtes i 1930 over den nedslagne Del af Stathand. De forskellige i Marselisfortområdet i 1930, 1936 m. Hjøsting

Penge — et denne Indførelse af Konventionen arbejder over Rødt Den største Vandskærpel, der Luftfotoarealet har været udsat for Veitng. Alt for Arbejdet indføres, fordi Hjøsting direkte af Skoven. Det kan i sig, at man i saa Tilfælde sig under Skyerne; thi de

og fra en Højre af 2000 m.
der hievel fotografere det meste af
Norrønland fra Gilkele med over
dets Gornemfjoreise er f
tinget af, at der holdes
Hole, eller vilde

Herredet til det Nord for Kage, der
fra hemmed Rimsred og saa mod
Nord over Hornsherred, og til hele
denne Sydkyst Terræn er der mælsaaet
1700 Dykkere Naar Andelen er saa
stor, saa er det, fordi hver enkelt af Os
selv er med. Det er ogsaa at
sige, at alle Sydkyst af T

Magdalo ma forelages skinnur, ...

Lothien	af Formet, Rødt, Dime-
Lufftloordcrimen van Grinnid.	Beysmingsmaact, som in
En Raskke boventide Optagelse gi-	faa, hvis man fies saa (ad)
ver indledet ved Indbyr af Højde-	standene.
	Bildene optages under c

men- forskeren i Terram, og derfor er
den i Grouland vellet at anvende
en anden fremskridtsmånde, der giver
en Bække perspektivviske Billeder.
eller reftere sagt Stereotyperne der
og heri Kristendomsforhold med
paa 20 Gr., og man regner
kunne faa en Terramlybte
ca. 50 km.
Plumene fremkastes paa
man høje det store Arfve

Der findes mange Indskrifter og Kilpe-
 der paa de gamle Mure. De fleste af
 dem er paa dansk, men der findes ogsaa
 nogle paa tysk. De fleste af dem er
 paa den gamle Mure, men der findes
 ogsaa nogle paa den nye Mure. De
 fleste af dem er paa dansk, men der
 findes ogsaa nogle paa tysk. De fleste
 af dem er paa den gamle Mure, men
 der findes ogsaa nogle paa den nye
 Mure. De fleste af dem er paa dansk,
 men der findes ogsaa nogle paa tysk.

part's, d. V. s. to Billader med den
km Afstand mellem Eksplorentager-
den. Omhold deruasi

[illegible]

Latipmadningen rde omkring
I Verden.
 I de Aar, der er gaaet siden Ver-
 denskrigen Ophor, har Latipmad-
 ningens Anvendelse mange
 Gange steget en-
 nemere, der findes
 mange, der
 omstændelige
 Stumpen-
 der store
 Varer, men
 det store
 Varer, men
 det store
 Varer, men

Nu skal hvi Aaret af
1897, og man ventte de
kanne gaa et Overblik

[illegible]

Strykke Arbejde Mængtge Strømning
 get af *Arctopans* og *Sulians* Jori,
 ogsaa i dette Tilmeld

der nu begynder hen som ete, som det
Ørken, vil kunne omkomme til frugt-
bare Marker, naar blot der kan frem-
skaffes det nødvendige Værn til Over-



GL. MØNT 4. KØBENHAVN K.
TELF. CENTRAL 11,995

Bladet:
Berlingske Tidende

skriver den 23 SEP. 1932



Ekspeditionens nordligste Station var Eskimonæs. Her ser man „Gustav Holm“ ankret op ved Eskimonæs.

Billeder fra Lauge Kochs Ekspedition

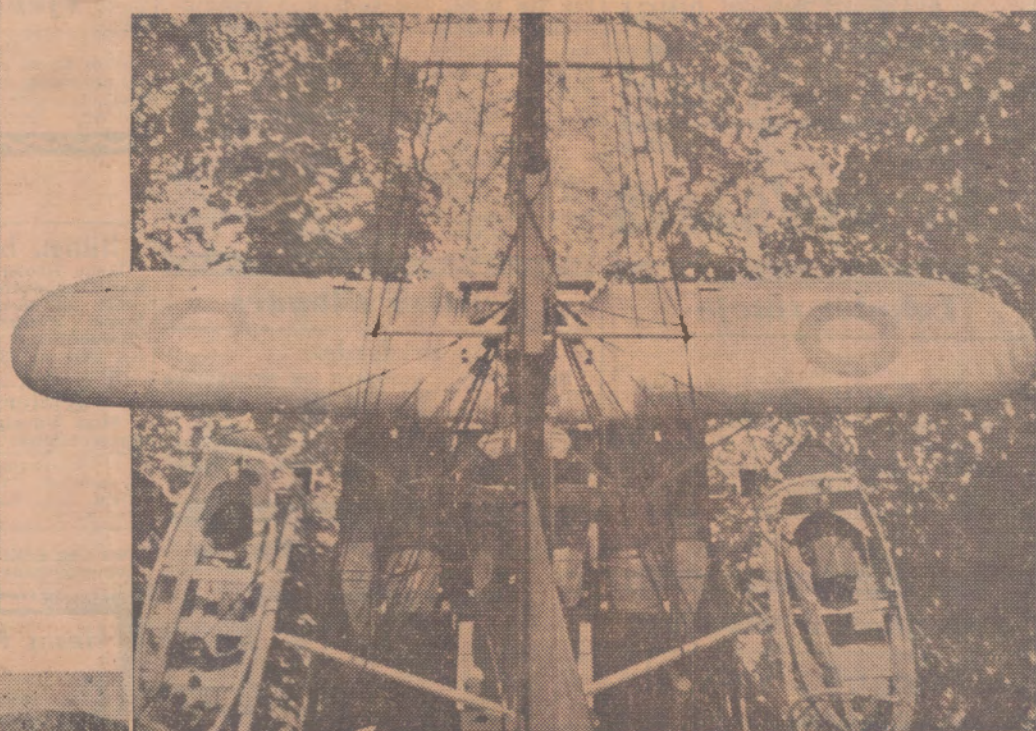

Flyemaskinen parkeret paa „Gustav Holm“'s Agterstavn.



Løjtnant Nielsen og Tordal hjælper Ekspeditionslederen i den besværlige Pelsdragt.

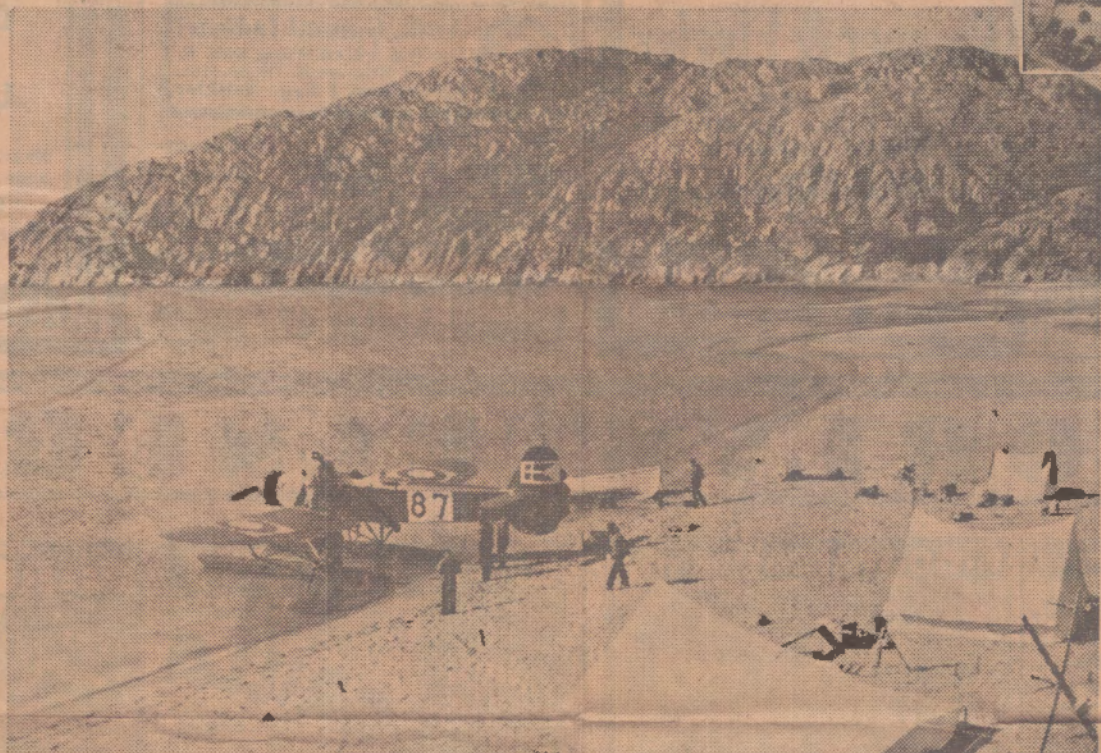

Flyvehavnen i Eskimonæs, et køligt Sted at ligge i Telt.

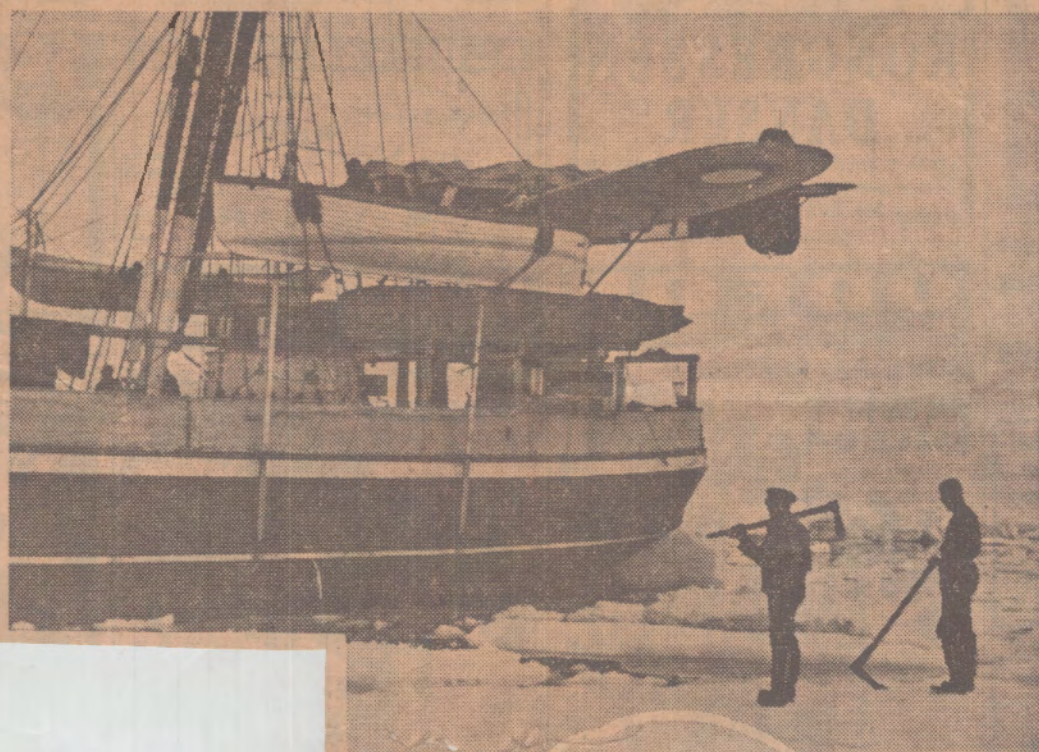

„Gustav Holm“
hugges fri af Isen.



Kaptajn Herskind og Sømlenemester
Petersen lader sig ro i Gummiboot
ud til Hydroplanet.



Et „Vickers“-Torpedoplan, det nye engelske torpedo-
bærende Hydroplan.



Lauge Koch, fotograferet under Hvile. Ved siden af: et Kuld
Hvalpe — vordende Slædehunde.



Der holdes Hvile i Eskimonæs, fra venstre: Seidenfaden, Gel-
ting, H. Larsen, en Grønlander og Lauge Koch.

Lavangeren m 220.
21 sept. 1932.

Lauge Kochs ekspedisjon hjemme igjen.

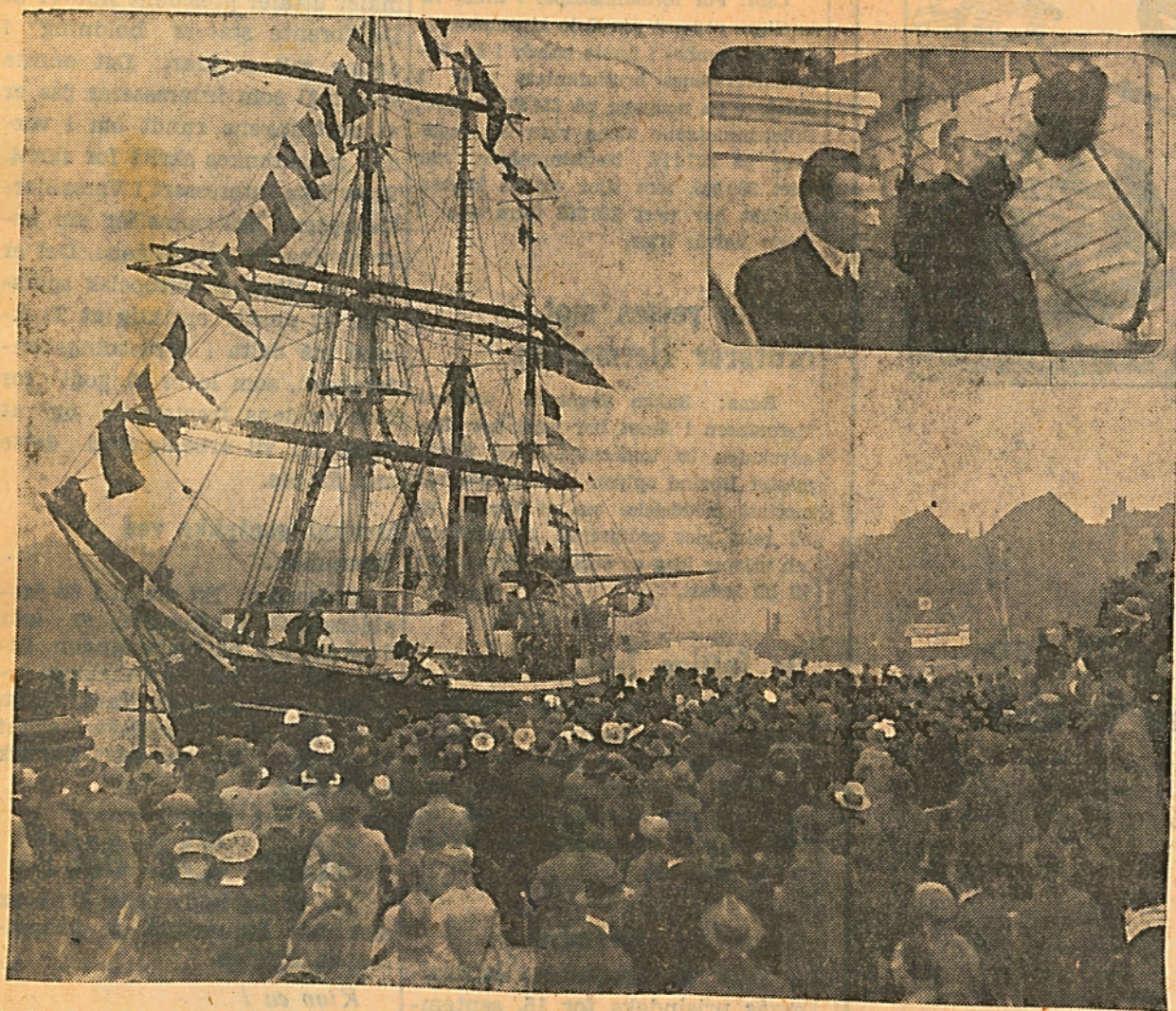

Søndag kom Lauge Koch-ekspedisjonen til Kjøbenhavn. Vi bringer ovenfor et billede av et av ekspedisjons-skibene, da det løp inn ved Grønlandske Handels Plass, hvor en tusentallig menneskeskare hyllet Grønlands-farerne. I hjørnet ses Lauge Koch og statsminister Stauning, som nettop utbringer et leve for den øst-grønlandske ekspedisjon.



CL. MØNT 4. KØBENHAVN K.
TELF. CENTRAL 11,995

Bladet:

Politiken

skriver den **21 SEP. 1932**

Lauge Kochs Fund vækker stor Opsigt Verden over

Den største videnskabelige Betydning i Udarbejdelsen af Hvirveldyrenes Stamtræ.

London, Tirsdag
POLITIKEN PRIVAT

I videnskabelige Krese har *Lauge Kochs* Fund paa den sidste Grønlandsekspe-
dition vakt den største Opmærksomhed,
ikke mindst Forsteningerne af de firbene-
de Fisk, som blev fundet i Franz Josephs
Fjorden.

Forsteningerne menes at være 300
Millioner Aar gamle. Om de firbenede
Fisk, der kunde baade gaa og svømme,
udtaler Dr. William Gregory fra *The
American Museum of National History*,
at Lauge Kochs Fund vil være et af de
betydningsfuldste, hvis det viser sig, at
Forsteningerne stammer fra Devon-Peri-
oden. Rent videnskabeligt vil Fundet
da komme til at rangere med Fundet af
Krybdyr fuglen *Apteryx* og Fundet af
Abemennesket paa Java. Mange For-
steninger er blevet fundet af *Stegocephalia*,
siger den amerikanske Videnskabs-
mand, men ingen fra Devon-Perioden.
De firbenede Fisks nærmeste nulevende
Slægtning er Lungefisk, der har baade
Lunger og Gæller. Fundet er af den
største videnskabelige Betydning i Ud-
arbejdelsen af Hvirveldyrenes Stamtræ.

Ecce.



GL. MØNT 4. KØBENHAVN K.
TELF. CENTRAL 11,995

Bladet:

Berlingske Tidende

skriver den 20 SEP. 1932

DE MÆRKEDELIGE FOSSILIE- FUND I ØSTGRØNLAND

Mellemformer mellem Fisk og Padder fra Jordens Oldtid.

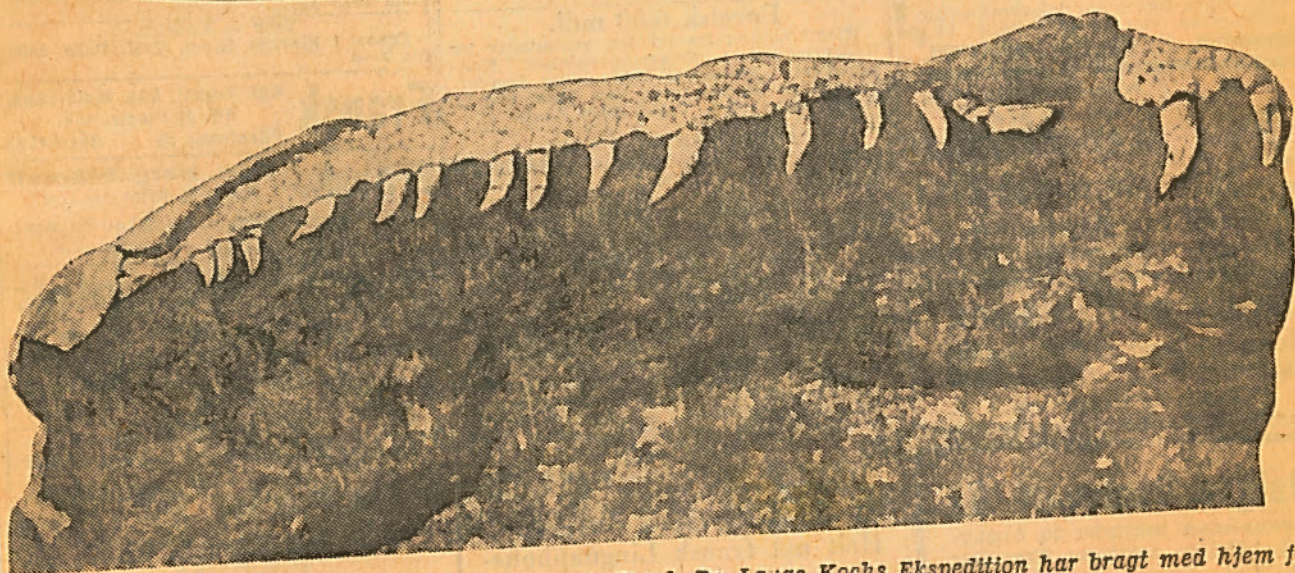
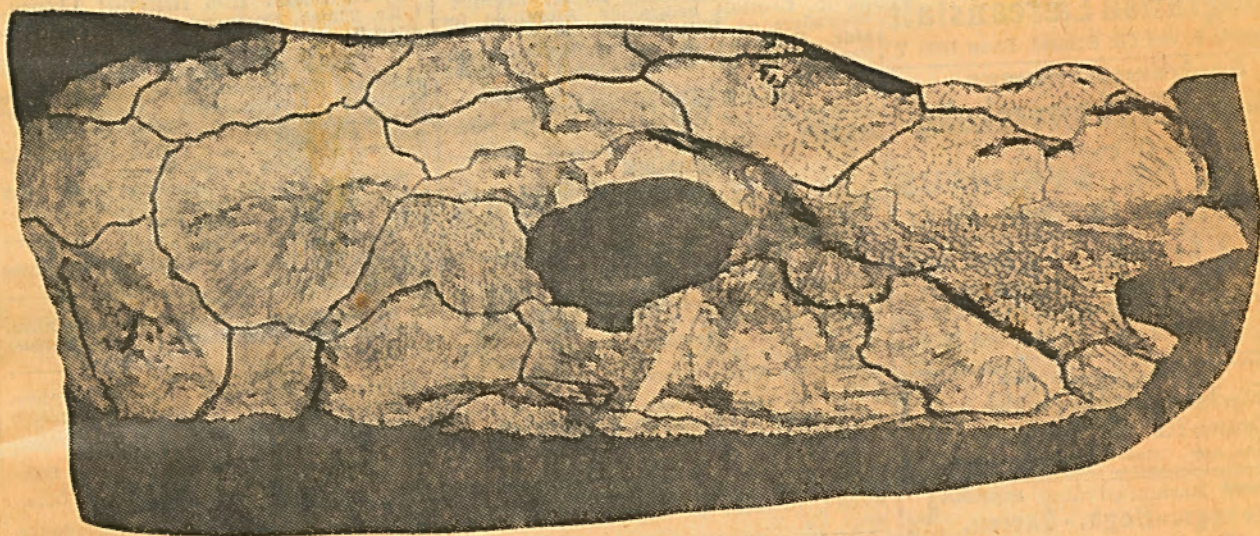

Vi bringer her to Afbildninger af de interessante Fund, Dr. Lauge Kochs Ekspedition har bragt med hjem fra Østgrønland. Det er Kraniedele af Dyr, der er en Mellemting mellem Fisk og Padder — Fisk, der paa et vist Tidspunkt af deres Udvikling har overvejet at „gaa i Land“. Øverst ses et Stykke af et Kranie fra Siden (bemærk Øjenhulen) og nederst et Kæbeparti.

B LANDT de mest sensationelle videnskabelige Resultater, Dr. Lauge Kochs Ekspeditioner til Østgrønland har givet, er — som omtalt i vort Interview med Dr. Koch i Søndags — Fundet af Fossilier af hidtil

B LANDT de mest sensationelle videnskabelige Resultater, Dr. Lauge Kochs Ekspeditioner til Østgrønland har givet, er — som omtalt i vort Interview med Dr. Koch i Søndags — Fundet af Fossilier af hidtil ukendte Dyreformer, Overgangsformer mellem Fisk og Padder. Allerede i Fjor fandt Ekspeditionen ti af disse Fossilier, i Aar er der fundet mange flere.

Fundene er Aflejringer fra Midten af Jordens Oldtid, fra Devon-Perioden. Dr. Lauge Koch forklarer deres Fremkomst saaledes: En stor Havbugt, der har været under Udtørring, er blevet delvist fyldt med kobberholdige Salte, som har bevirket en Masse-Død af alle Dyr, der saa er sunket ned og gennem Aartusinder bevaret i Lag under Havbunden, hvorfra de nu er blevet fremdraget i forstenet Tilstand.

Det drejer sig om Panserfisk og Lungefisk — som nævnt Mellempformer mellem Fisk og Padder, og disse Fossilier betegnes af Videnskaben som en af de interessanteste Opdagelser i vor Tid.

Vi bringer her Gengivelser af Dele af to Kranier, som er os overladt af Dr. Koch. De skriver sig fra Fund i Fjor, som hidtil har været hemmeligholdte, men som nu om kort Tid vil blive beskrevne i „Meddelelser om Grønland“, Publikationer af høj videnskabelig Standard. Det nederste Billede viser den ene Kæbe af et af disse Dyr med Tandrækken; det andet en Side af Kraniet med Øjenhule. Det videnskabeligt særligt interessante er, at Fossillerne viser de forskellige Ben i Kranierne og deres Udvikling, saaledes at man kan følge Omdannelsen.



GL. MØNT 4. KØBENHAVN K.
TELF. CENTRAL 11,995

Bladet: **Børsen**

skriver den **20 SEP. 1932**

Hvorledes man fandt Ruinerne af Østgrønlands største Eskimo-By

Det var Tilfældet, der spillede mig dette Fund i Hænde, siger Arkæologen Helge Larsen

Der er Begejstring og Varme over vore hjemvendte Grønlandsforskere Beretning om deres videnskabelige Indsats i vore nordlige Ødemarker. Det er med Stolthed de fortæller om de straalende geodætiske og arkæologiske Resultater, der tilsammen giver Videnskaben et mægtigt Arbejdsmateriale.

For at kaste et Strejflys ind over en enkelt Gren af det videnskabelige Arbejde i Østgrønland, har vi bedt Arkæologen, cand. mag. Helge Larsen, fortælle om Udgravningen af den store Boplads paa Claveringsøen.

Jeg kom op til Eskimonæs sidste Sommer — fortæller Helge Larsen — og efter at vi havde faaet Stationen bygget, begyndte Udgravningen af en mindre Boplads paa Hochstetter Forland, Arbejdet gik programmæssigt, og vi fik mange interessante Ting frem af Ruinhobene. Saa en Dag i September ved den Tid, da den grønlandske Vinter sætter ind, spillede Tilfældet os et værdifuldt Fund i Hænde. Jeg var ude paa en Sejltur i en af Fjordene og opdagede, at der et Sted inde paa Land var en særlig frodig Plantevækst. Ved nærmere Undersøgelse viste der sig at være Ruiner af en Eskimoby med ikke mindre end 43 Huse. I Sandhed et herligt Fund. Desværre kunde vi først tage fat paa Udgravningerne i Sommer.

— Hvad kan man slutte sig til af Deres Udgravninger?

— At Eskimoerne i sin Tid er kommen dertil baade fra Nord og Syd. Hidtil har der været Strid blandt de Lærde om dette Spørgsmaal. Hvor Eskimoerne siden er bleven af, kan jeg ikke afgøre, men et er i hvert Fald sikkert, Byen er ikke bleven affolket ved Epidemier eller anden Katastrofe. Man ved ogsaa, at Stedet var befolket, da Grønlandsforskeren Clavering i 1823 var deroppe. Da den næste Ekspedition — den anden tyske Polarekspedition — i 1870 var ved Claveringsøen fandtes ingen Eskimoer. Muligvis har daarlige Jagtforhold i Mellemtiden tvunget dem bort til andre „Græsgange“.

Hvad har De med hjem fra Bopladsen?

tionalmuseet. Hvis jeg ikke kommer med til næste Aar, skyldes det imidlertid ikke Mangel paa Lyst, for har man een Gang været i Grønland længes man tilbage. Naturen drager. Den bjergtager alle, der faar Lejlighed til at leve i den.

— den anden tyske Polarekspedition — i 1870 var ved Claveringsøen fandtes ingen Eskimoer. Muligvis har daarlige Jagtforhold i Mellemtiden tvunget dem bort til andre „Græsgange“.

Hvad har De med hjem fra Bo-pladsen?

— Nogle Skeletter til Professor F. C. C. Hansen og Dyreknogler til Zoologerne.

Hvorledes tilbragte De Vinteren paa Eskimonæs-Stationen?

Vi havde en herlig Vinter deroppe med Ture i den maleriske grønlandske Natur. Hvor er disse milevide snedækte Landskaber vidunderlige! Kun de, der har været deroppe, kan danne sig nogen Forestilling om grønlandsk Naturskønhed. Det er ganske betegnende, at en verdensberejst fransk Marqui, som kom til Østgrønland i sin Yacht, betegnede Landet som Verdens smukkeste.

Naar Kulden blev for nærgaaende og Snestormene rasede, hyggede vi os inde i Huset med en 15—20 Graders Varme. Det var iøvrigt sjældent Kulden generede os, for som Regel er Vejret stille.

— Skal De med til Afslutningen paa den grønlandske Treaarsplan?

— Jeg ved det ikke endnu; der er forskellige Momenter, som spiller ind, bl. a. mit Arhejde ved Na-



GL. MØNT 4. KØBENHAVN K.
TELF. CENTRAL 11,995

Bladet:

Ekstrabladet

skriver den **20 SEP. 1932**

„EKSTRABLADET“S VARDE I ØSTGRØNLAND

*En Tak for de 4 Motorbaade, der i Sommer
har lettet Videnskabsmændenes Arbejde.*

**De 4 Baade har arbejdet upaaklageligt i
Storm, Søl og Is.**

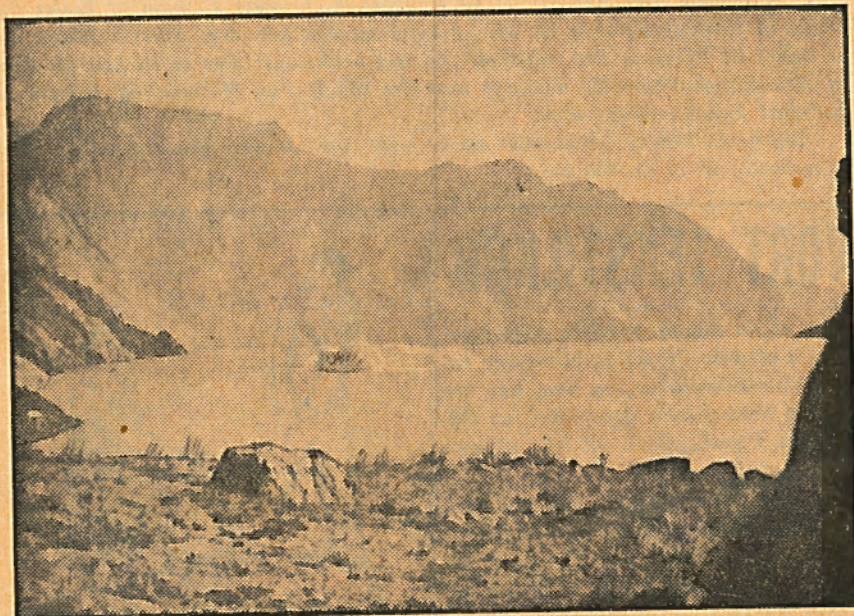

Varde under Opførelse i Østgrønland. Grundlaget ses til venstre i Billedet, mens Ekspeditionsdeltagerne er ude for at samle Sten til den videre Opbygning. Ude i Fjorden skimtes et lille Isbjerg.

EKSTRABLADET's Redaktion fik i Dag Besøg af en af de Hjemvendte fra Dr. Lauge Kochs Ekspedition, A. E. Poulsen, der har arbejdet som Assistent under Sommerens geologiske Undersøgelser i Østgrønland, og som nu kom for at bringe en Tak til EKSTRABLADET's Østgrønlandsfond for den gode Hjælp, man har haft i de 4 Motorbaade: „Lise“, „Karen“, „Horn“ og „Gerda“, som vore Læsere har sendt derop.

Til Ære for det danske Arbejde.

Assistent Poulsen oplyser, at de 4 Baade har været brugt uafbrudt — i Storm, i stærk Sø og Is. De har holdt til alle Strabadser, og Motorerne har fungeret upaaklageligt hele Tiden, saa Grønlandske Handels Skibsbyggere har Ære af deres Arbejde.

Under et af de store geologiske Togter mellem 72 og 73 Gr. nordlig Bredde, 26 Gr. vestlig Længde har et af Baadelagene, ledet af den schweiziske Geolog Dr. Wegman, givet Udtryk for deres Taknemmelighed ved paa en Halvø i Dicksonfjorden at rejse EKSTRABLADET en Varde, samtidig med at de har givet Stedet EKSTRABLADET's Navn.

Dr. Wegman overvintrer selv paa Grønland, men hans og Assistent Poulsens Beretning til os lyder saaledes:

„Mellem 72. og 73. Gr. nordlig Bredde, 26 Gr. vestlig Længde har Dr. Wegman, Geolog, og A. E. Poulsen, Assistent, den 10. 8. 1932 i Dicksonfjorden rejst en Æres-Varde for EKSTRABLADET.

„Ekstrabladet“s Varde.

Varden er mandshøj, og inden i den ligger en Meddelelse paa Dansk og Fransk om, at denne Varde tilhører EKSTRABLADET som Tak for „Lise“ og de gode Rejser, vi har haft med den. Desuden ligger der et Numer af EKSTRABLADET.

Oven paa Varden har vi plantet nogle hundreedaarige Takker fra de nu uddøde Rensdyr, saa at Varden ses langt bort.

Efter at vi sejlede til Ella Ø, skulde Vinterholdet ud paa Rejse med „Lise“, indtil Isen binder Fjordene, men til næste Aar skal den igen paa Togt, og vi har allerede haft meget Udbytte af de 4 Baade, der førte os hurtigt og sikkert omkring i det skøne Østgrønland og littede vort Arbejde.“

Horn.



GL. MØNT 4. KØBENHAVN K.
TELF. CENTRAL 11,995

Bladet:

Socialdemokraten

skriver den **19 SEP. 1932**

Østgrønlands- Ekspeditionens Hjemkomst.

Dr. Lauge Koch og hans Fæller fik en
festlig Modtagelse.



Statsminister Stauning, Dr. Lauge Koch og Kontorchef Oldendow paa
»Gustav Holm«.

Det er tydeligt at mærke, at der
tillægges den store Østgrønlandseks-
pedition, som nu under Dr. Lauge
Kochs Ledelse har gennemført sin
anden Sommerplan, megen Betyd-
ning. Dr. Ekspeditionens A. Skibe

**»Det har været let at staa
i Spidsen for denne Ekspedi-
tion«.**

Da de rungende Hurraraab var dø-
et hen, traadte Dr. Lauge Koch frem

ledning til at hilse de 20 Ekspedi-
tionsdeltagere, der skal overvintre
paa Grønland og som nu sad paa de
tre Stationer deroppe og kunde hø-
re hans Ord.

— Jeg kan forsikre, tilføjede han
direkte henvendt til dem, at det Hur-
raraab, der i Morges lød for Dem,
var velment.

I Lighed med, hvad han udtalte til
vor Medarbejder ude i Sundet Lør-
dag Aften, fremhævede Lauge Koch
Flyvningen som Sommerens største
Resultat.

De interessante forstenede Overgangsformer mellem Padder og Fisk.

I sin Besvarelse af Spørgsmaalet
om Ekspeditionens videnskabelige
Udbytte, nævnte Lauge Koch nogle
interessante Forsteninger, der er
fundet deroppe af en aldrig tidligere
kendt Overgangsform mellem Padder
og Fisk, Eksemplarer, som Alverdens
Museer vilde kappes om at faa, hvis
vi vilde af med dem.

Derefter kom han ind paa Forhol-
det til de norske Fangere, der som
i Gaar omtalt ikke har givet Anled-
ning til politimæssig Indskriden.

— Vore Folk er isvrigt kommet
godt ud af det med dem, fortalte
han. En af Stationerne deroppe har
meget hyppigt haft Besøg af Nord-
mænd ved Højtider og paa Søndage.
Kampen for Tilværelsen deroppe er
saa haard, at man nok skal komme
ud af det med hinanden.

Ikke et Land for hvide Mænd.

— Tror De, det vil være muligt
at faa Fred og Ro om Suverænitets-
spørgsmaalet, naar Domstolen i Haag
har truffet sin Afgørelse? spurgte
Intervieweren.

— Ja, det tror jeg, lød Svaret. Jeg
har sagt det før og skal gerne gentag-
ge, at Østgrønland ikke er et Land
for hvide Mænd. Naar Haag-Kendel-
sen er faldet — efter min Formening
til Gunst for det danske Standpunkt
— vil der muligvis komme nogle Aar
med Bitterhed, men saa vil der igen
komme en Tid, hvor Nordmændene
og Danskerne vil kunne mødes og
forenes i Løsningen af mere vigtige
Opgaver.

I Slutningen af Interviewet skil-
drede Dr. Lauge Koch det Indtryk,

Meddelelsen om Watkins Død havde
gjort paa ham.

— Det var mig en meget stor per-
sonlig Sorg. Han var Englands store
Haab indenfor Polarforskningen og
vil blive vanskelig at erstatte.

Det er tydeligt at mærke, at der tillægges den store Østgrønlandsekspe-
dition, som nu under Dr. Lauge Kochs Ledelse har gennemført sin anden Sommerplan, megen Betydning. Da Ekspeditionens to Skibe, »Gustav Holm« og »Godthaab«, i Gaar Formiddags lidt før Kl. 10 dkkede flagsmykket frem af den tætte Taage, havde der samlet sig adskillige Tuisinde Mennesker paa Grønlands Handels Plads for at give Ekspeditionsdeltagerne en festlig Velkomst, og det kan uden Overdrivelse siges, at den gamle Havneplads ikke tidligere har været Vidne til en saa stor Modtagelse. For at faa god Udsigtsplads var Folk krøbet op paa Kasser, Tønder og Brædestabler, mens andre trængtes i livsfarlig Nærhed af Bolværket, og saa snart man fik Øje paa Ekspeditionslederen, Dr. Lauge Koch, der stod sammen med sin Frue ved »Gustav Holm«s Ræling, lød Hurraraabene ham i Møde ud over Tran-graven.

Statsminister Staunings Velkomsttale fra Broen.

Den første, der gik om Bord for at byde Ekspeditionens Deltagere Velkommen, var Statsminister *Stauning*. Han trykkede dem alle i Haanden og gik derefter op til Kaptajn *Vestmar* paa Broen, hvorfra han med sin fuldtone Røst holdt en lille Velkomsttale:

— Vi har nu igen vore to Grønlandsskibe hjemme med en stor Del af den danske Østgrønlands-Ekspedition ombord. Vi hilser dem Velkommen efter godt udført Arbejde. Denne Ekspedition har nu i to Aar gennemført et betydeligt Arbejde og skal videreføre det endnu et Aar. Oppe paa Grønland befinder sig endnu en Snes Mand, der skal arbejde Vinteren igennem. Vore bedste Ønsker følger dem i denne Stund. Østgrønlands-Ekspeditionen leve!

»Det har været let at staa i Spidsen for denne Ekspedition«.

Da de rungende Hurraraab var døet hen, traadte Dr. Lauge Koch frem for at besvare Hilsenerne og give et lille Resumé over Resultaterne af Sommerens Arbejde. Han udtalte bl. a.:

— Jeg takker for Velkomsten og retter sænlig min Tak til Statsminister Stauning for den store Interesse, han altid har vist Arbejdet paa Grønland. Men iøvrigt vil jeg gerne benytte denne Lejlighed til at takke alle Deltagerne, baade dem, der er ombord og dem, der er forblevet paa Grønland. Jeg vender min Tak ikke alene til de Ledende, hvis Navne kommer frem, men ogsaa til alle dem, som for første Gang har været med og varetaget de mere beskedne Hverv. Det har været saa let at staa i Spidsen for denne Ekspedition, og det skylder jeg mine Hjælpere.

Efter kort at have dvælet ved det store Kortlægningsarbejde, der er udført fra Luften, og nævnt de øvrige allerede kendte Resultater af det videnskabelige Arbejde, sluttede han af med et Løve for, at man maatte møde de tilbageblevne Ekspeditions-medlemmer i god Behold til næste Sommer.

Dermed var den officielle Del af Modtagelsen til Ende, og de mange hjemvendte Deltagere i Sommerekspe-
ditionen fik nu Anledning til at hilse paa deres Familie og Venner, som ndgjorde en anelig Del af For-samlingen paa Land.

Lauge Koch i Radioavisen.

En Hilsen til de 20, der skal overvintre paa Grønland.

I Forbindelse med Radioavisen i Aftes Kl. 7 undenkastedes Dr. Lauge Koch et lille Interview, i hvilket han indledede med at udtale sin Glæde over, at han herigennem havde An-



GL. MØNT 4. KØBENHAVN K.
TELF. CENTRAL 11,995

Bladet:

Politiken

skriver den 19 SEP. 1932

Tusinder af Københavnerne bød Grønlandsskibene Velkommen



Statsminister Stauning taler fra „Gustav Holm“'s Kommandobro.

Lauge Koch Ekspeditionens to Skibe fik i Gaar en aldeles enestaaende Modtagelse, større end nogen tidligere Hjemkomst fra Grønland. Vore Billeder giver et lille Udsnit af de Menneskemasser, der flokkedes om Bord og paa Kajerne, man forstaar det haabløse i at nævne Enkeltnavne. blandt de mange i Mængden. Billedet er taget i det Øjeblik, da Statsministeren fra Chefskibet udtaler de mere officielle Velkomstord. Paa Broen ses fra venstre. Kontorchef Oldendow, Handelschef Lyngbæk, Departementschef Graae, Dr. Lauge Koch og Hr. Stauning.

Aftheopretten nr 425.

19 Sept. 1932.

Dr. Lauge Koch mener det er plass til 2000 grønlendere i Eirik Raudes Land og områdene nord for det.

**Ingen bruk for den danske
politimyndighet i sommer.
Mineralfunn tatt i besiddelse
for den danske stat.**

**Taler og hurrarop ved hjem-
komsten.**

Kjøbenhavn, 18. september.

Grønlandsskipet «Gustaf Holm» og «Godthåb» kom til Kjøbenhavn i formiddag og blev mottatt av en stor menneskemengde.

Statsminister Stauning gikk ombord på «Gustaf Holm» og holdt her en velkomsttale til de hjemvendte. Statsministeren bragte dem en takk for godt utført arbeide i Danmarks interesse. I de forløpne to år hadde de utført det arbeide som var fastsatt for å få det hele arbeide utført på de fastsatte tre år. Han bragte alle deltagere og skibenes besetning en varmt takk og sluttet med å utbringe et leve for de 20 mann som skal overvintre deroppe og et leve for Øst-Grønlandsekspedisjonen.

Derefter tok dr. Lauge Koch ordet og takket statsministeren for hans store interesse for ekspedisjonen. Han sluttet med å sende en tanke til de 20 menn som overvintret.

Fortsatt side 3, spalte 5.

fangst, men
bestanden.
År, i år litt
ventet et go
dr. Koch a
forutsetning
lemen.

Av nord
talt med
Krogh, og
get å lære
neske.

Oslo og vest
dreide vest. I
snebygger.
regn. om morg
nordvest kunne
men

Dr. Lauge Koch.

Forts. fra 1. side.

Under opholdet på Grønland har man drevet kartlegningsarbeider, hvorved 80 procent av det område som omfattes av 3-årsplanen var blitt fotografert. Endelig var det blitt foretatt et par flyvninger av politimessige hensyn, dels en undersøkelse av hvor direktør Jennows skib befant sig, dels undersøkelse av hvorledes de danske og norske fangstselskaper hadde plassert sig. Resultatet av denne politimessige undersøkelse var sendt hjem til departementet i code-telegrammer og vilde bli ytterligere supplert, hvorfor dr. Koch ikke ønsket å uttale sig nærmere herom, men det hadde fra hans side ikke været anledning til politimessige inngrep. Det vilde først ved fangstseongen til høsten vise sig hvilke metoder de norske fangstmenn vilde anvende. Først da kunde man få et overblikk over hvad nordmennene vilde.

Det hadde ved flyvningen vist sig at det var betydelig mere land mellem havet og innlandsisen enn antatt, men hele den vestlige side av fjellene var øde, og det var store isbreer så det var ikke betingelser for liv, og det var langt ferre moskusokser enn man hadde ventet.

Derefter omtalte dr. Koch de geologiske funn som var gjort. Man hadde i år med moderne apparater — en kombinasjon av ekkolodd og radio — konstatert tilstedeværelsen av bly og sink, og det kan være at det ved analyse vil vise sig også å være sølv. Disse mineralfunn var tatt i besiddelse for den danske satt uansett utfallet av saken i Haag. Fra Hochstedter Forland hadde man femti tonn kull med hjem.

Hvad eksistensmulighetene angikk var det distrikter på østkysten som var udmerket skikket for kolonisasjon. Det var antagelig boplass for ca. 2000 eskimoer i Eirik Raudes Land og distriktene nord for det. Den hvite mann kunde i lengden ikke klare sig deroppe. Hans eksistensmulighet var bare reve-

fangst, men det var store svingninger i bestanden. Ifjor var det et dårlig reveår, i år litt bedre. Når nordmennene ventet et godt reveår til næste år mente dr. Koch at det berodde på feilaktige forutsetninger da det i år var så få lemen.

Av nordmenn hadde dr. Koch bare talt med kommandørkaptein von Krogh, og det hadde gledet ham meget å lære ham å kjenne som menneske.

Lavangeren nr 218.

19 sept. 1932.

Lauge Kochs Grønlands-ekspedisjon.

Han har også foretatt politimessige flyvninger, men ikke funnet noen anledning til å gripe inn.

Han hevder det er boplass for ca. 2000 eskimoer i og nord for Eirik Raudes land.

Kjøbenhavn: Litt over klokken 19 igårftes passerte Grønlandsskipet «Gustav Holm» Helsingør. Det blev mottatt av representanter fra Københavns presse, som var gått ut i motorbåt.

Dr. Lauge Koch gav i sin kahytt en beretning om ekspedisjonen, som han skildret som helt igjennem vellykket. Han sa bl. a. at det var blitt foretatt et par flyvninger av politimessige grunner, således en undersøkelse av hvor direktør Jannows skib befant sig, og en undersøkelse av hvorledes de danske og utenlandske fangtselskaper hadde plasert sig. Resultatet av denne politimessige undersøkelse var sendt hjem til departementet i kodetelegrammer og vil bli ytterligere supplert, hvorfor dr. Koch ikke ønsket å uttale sig nærmere herom. Men det hadde fra hans side ikke vært noen anledning til politiets inngripen. Det vil det først kunne bli når det ved fangstsesongen til høsten viser sig hvilke metoder de norske fangstmenn anvender.

Dr. Koch omtalte også de funn av hvirveldyr, som blev gjort i noen avleiringer. Ifjor

hadde man ca. 1000 rester av slike dyr med hjem og i år hadde man med ca. 3000 rester. Funnene er så epokegjørende at professor Stensjø i Stockholm mener at hvis man ifjor hadde solgt funnene til Amerika, vilde det ha innbragt tilstrekkelig til å betale hele ekspedisjonen.

Hvad eksistensmulighetene angår er det distrikter på østkysten som er utmerket skikket for kolonisasjon. Det er antagelig boplass for ca. 2000 eskimoer i Eirik Raudes land og distriktene nord for det. Den hvite mann kan i lengden ikke klare sig deroppe. Hans eksistensmuligheter er bare revefangst, men det er store svingninger i bestanden. Ifjor var det et dårlig reveår, i år litt bedre. Nordmennene venter et godt reveår til neste år, men dr. Koch mente det berodde på feilaktige forutsetninger, da det i år er så få lemen. Av nordmenn hadde dr. Koch bare talt med kommandørkaptein von Krogh og det hadde gledet ham meget å lære ham å kjenne som menneske.

Dr. Lauge Kochs ekspedisjon blev i København mottatt av store menneskemengder.



GL. MØNT 4. KØBENHAVN K.
TELF. CENTRAL 11,995

Bladet:

Berlingske Tidende

skriver den **19 SEP. 1932**



Til venstre: Statsminister Stauning udbringer — ved Dr. Lauge Kochs Side — et Lese for den hjemvendte Ekspedition. Nedenfor: Den tætte Skare Københavnerne, der var mødt frem for at byde Velkommen. Til højre: „Gustav Holm“ lægger til.

En hjertelig Velkomst til Lauge Koch.

**Trængsel paa
Grønlandske Handels Plads.**

I Gaar Formiddags til fastsat Tid Kl. 10, forøjede Dr. Lauge Kochs Ekspeditionsskibe „Gustav Holm“ og „Godthaab“, ved de hjemlige Bolværker. Efter en rolig Nat til Ankers i det blikstille Sund stod de Havnen ind med broget Flagpynt over alle Toppe som en kraftig, farvestærk Tone i den sagtmødige graa Septemberdag.

Den lille Eskadre blev hilst med Vinken fra Langelinie og Kvæsthusbroen, medens den stod op gennem Havnen, og paa Grønlandske Handels Plads var der Trængsel. Transtøndernes Stabler var saa tæt befolkede som Fuglefjelde, og Velkomstens røde Roser og Lommestørklæders Viften slog de Hjemvendende i Møde.

Den modtagende Skare.

I den modtagende Skare saas bl. a. den fungerende Direktør for Grønlands Styrelse, Kontorchef Oldendow, Handelschef Lyngbæk, Grønlandsforskerne, Viceadmiral Amdrup og Kommandør Godfred Hansen, Generalauditor Pürschel, Professor Knud Berlin, Chefen for Geodætisk Instituts topografiske Afdeling, Oberst Jørgensen, Chefen for Luftmarinen, Orlogskaptajn Grandjeau, Chefen for Flyvebaadstationen, Orlogskaptajn Scheibel, Dr. phil. Spærek, en af de tidligere hjemkomne Deltagere i Dr. Lauge Kochs Ekspedition, Dr. phil. A. Vedel-Thøning, Chef for „Dana“-Ekspeditionen til islandske og grønlandske Farvande i Sommer, Sekretæren for Det kgl. danske geografiske Selskab, Dr. phil. Niels Nielsen, Direktør Jennow, „Nanok“, Navigations-skolebestyrer Funder, Direktør Thielst, — og mange andre med Tilknøtning til Grønland, Marinen og Flyvervæsenet.

Skibene kommer.

Lidt før Kl. 10 kom Statsminister Stauning, nelop som „Gustav Holm“s brede Forrejsning kom til Synne, idet Skibet drejede ind mod Trangraven. Paa For-kant af Skibets Overbygning stod Dagens Helt, Lauge Koch, barhovedet, vejrbrunet, og tog mod Velkomstens første Byge. Over Agterdækket bredte Flyvebaad Nr. 87 sine Vinger, der i Sommerens Løb har baaret Lauge Koch og hans Medarbejdere, Flyverløjtnant Petersen og Mekani-ker Kramme, over Indlandsisens Vidder og Grønlandshavets haarde Kyster. Og saa dukkede lille „Godthaab“ frem gennem Disen, flagsmykket som sin store Broder og med et Par Flyvebaads-Pontoner langs Dækket. Og da ogsaa dette Skib havde sat sine Fortøjninger i Land, og de Hjemvendte havde overstaaet den foto-grafiske Hurtigild, stod Statsministeren op paa „Gustav Holm“s Brodæk med Lauge Koch ved sin Side og bød Grøn-landsfarerne velkommen hjem.

Statsminister Staunings Velkomstord.

— Vi har nu igen vore to Grønlands-Skibe hjemme med en stor Del af Delta-gerne i den østgrønlandske Ekspedition, sagde Hr. Stauning. Vi ønsker Dr. Lauge Koch og hans Medarbejdere og Besæt-ningerne paa Skibene velkommen hjem efter veludført Arbejde i Danmarks In-teresse. I Aar er atter udforsket et stort Omraade af Østgrønland, og Arbejdet deroppe skal fortsættes endnu et Aar. Vi sender de bedste Tanker ogsaa til dem, der blev deroppe, og ønsker dem en lyk-kelig Vinter, og at de maa komme hjem i god Behold ad Aare. Østgrønlands-Eks-peditionen leve!

„Gustav Holm“ skulde jo af med Dam-pen i sine Kedler, men Statsministerens Velkomstord hørtes over hele Pladsen, og Mængden sluttede sig til hans Ønsker med et rungende Hurra. Og saa takkede Dr. Koch:

Lauge Koch takker.

— Jeg vilde gerne sige Tak for dette Velkommen og særlig takke Statsministe-ren for den store Interesse for Østgrøn-lands-Ekspeditionerne, som han ogsaa i Dag har givet Udtryk for. Og jeg vilde ogsaa gerne rette en Tak til alle mine Medarbejdere, til dem, der nu er kom-met hjem, og til dem, der blev deroppe, En Tak til dem allesammen, ogsaa til dem, hvis Navne ikke har været fremme, til Motormændene, som altid sørgede for, at alt var i den bedste Orden, til Skibenes Besætninger.... Dem alle vil jeg takke for denne Sommer, der for mig vil være uforglemmelig. Arbejdet har været saa let, fordi alle saa beredvilligt ydede deres Bedste. Kan vi ikke nu samles i at min-des de tyve, som blev oppe i Østgrønland for at fortsætte Arbejdet og ønske dem Resultater. De tyve Mand deroppe leve!

Hertil sluttede Mængden sig lige saa kraftigt, og nu var Tiden inde til Udføl-delse af den mere private Gensynsglæde. Blomsterne naaede frem til dem, de var bestemt for, og Mødre, Hustruer, Søstre og Kærester okkuperede de vejrbidte Hjem-vendte.

Bd.

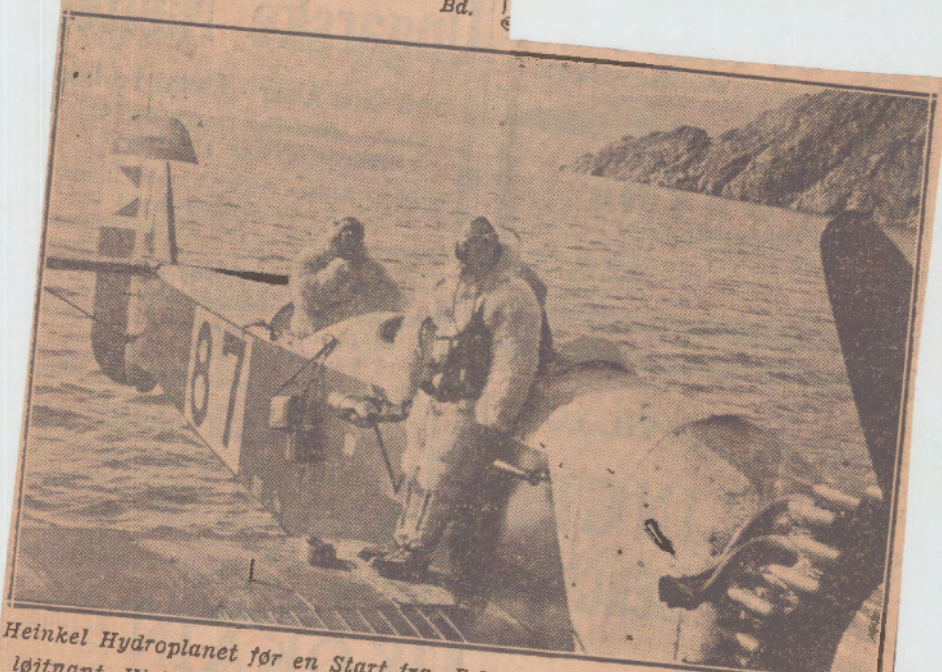

Heinkel Hydroplanet før en Start fra Eskimones. I Forgrunden Flyver-løjtnant Victor Petersen staaende paa den ene Ponton, og siddende i Maskinen Dr. Lauge Koch.



GL. MØNT 4. KØBENHAVN K.
TELF. CENTRAL 11,995

Bladet:

Dagens Nyheder

skriver den 9 SEP. 1932

Lauge Koch og hans Mænd fik en smuk og hjørteelig Velkomst.

*Mange Tusinde Mennesker hyldede Eks-
peditionen, som kom hjem fra Østgrønland.*

„Husk de tyve Mænd i Vinterens Mørke“!

FOLK klatrede op paa Trantønderne, som laa stablet op i store Pyramider. De vilde se Skibene, mens de endnu sejlede ind gennem Havnen, de vilde vinke til Lauge Koch og hans Mænd, raabe til dem, svinge med Lommetørklæder og Hatte og vise, at her stod et lille Udsnit af København for at byde velkommen hjem.

Men der var mange, mange flere, end der kunde være paa Trantønderne. Tusinder samledes paa Grønlandske Handels Plads, mange med Favnen fuld af Blomster, fordi de havde en Ven eller Slægtning om Bord. Strandgade myldrede af Fodgængere og Cyklister, og i Porten til Værftet kørte Bilerne fast i uløselige Knuder.

Vidste Folk ikke, hvor farlige Trantønderne er?

Hvis disse Bjerge begyndte at skride, og de nederste Tønder rullede ud, vilde hele den vældige Pyramide Tønde for Tønde rulle ud over Pladsen, hver med en Vægt af to Hundrede Kilo, splitte Menneskemængden, knuse Benene paa nogle af dem, vælte andre ud over Bolværket i den sorte Kanal....

Angst og ivrig løb Handelschef Lyngbæk rundt for at faa Folk ned. Han fik Støtte af de to Betjente, som skulde holde Orden, men hvad kunde det nytte! Københavnerens Humør, naar de staar paa Toppen af Dagens fineste Mulighed, gør dem aldeles utilnærmelige baade for Politi og for Chefer i en kongelig Institution. Undertiden ogsaa for Fornuftsgrunde.

Navne fra den store Skare, som bød velkommen.

Lykkeligvis holdt Pyramiderne sammen. Men en anden Gang bør der nok sættes væbnet Vagt omkring dem.

Omkring deres brede Basis søgte vi nogle Ansigter. Det lykkedes virkelig at finde enkelte i denne kompakte, tusindtallige Masse.

Selvfølgelig var den konstituerede

og Børn og af dem, der officielt skulde byde velkommen.

Lauge Koch gik op paa Broen over Gustav Holms tjærede Skrog sammen med Statsminister Stauning og enkelte andre. I jævne Ord bød Statsministeren den store Ekspeditions Mænd velkommen tilbage og sagde dem Tak for hvad de havde udrettet.

— Den største Del af det Arbejde som skulde udføres i Danmarks Interesse paa Østgrønland, er nu fuldført sagde Statsministeren. Endnu har vi et Aars Undersøgelse tilbage i den Plan som bliver fulgt, endnu staar tyve Mænd tilbage paa Østgrønland i Vinterens Kulde. Vi sender dem vore bedste Tanker. Vi haaber paa Held for dem og gode Kaar! Vi ønsker, at Ekspeditionen næste Aar kan fuldføre, hvad den saa smukt har paabegyndt.

Leve disse Mænd!

Leve Østgrønlands-Ekspeditionen!

Hurraraabene svarede, taktfast og solidt.

Lad os tænke paa dem!

Lauge Koch svarede paa Velkomsten med djærv og kraftig Røst.

— Jeg vil takke for al denne Hyldest, sagde han, og jeg vil takke Statsministeren for den Interesse, han ogsaa i Dag som sædvanlig viser denne Ekspedition. Jeg vil takke hver enkelt i Ekspeditionen, som ofrede sig for dens Resultater, ikke blot Videnskabsmændene, men navnlig Flyverne og deres Mekanikere, hvis Præcision og Omhu skabte det store Resultat. Jeg vil takke Skibenes Førere og Mandskab, fordi de gjorde det let for os at udføre vort Arbejde.

Men naar jeg nu staar her ved Afslutningen for i Aar, kan jeg ikke undgaa at tænke paa dem, som endnu ligger paa vore Stationer deroppe.

Kunde vi ikke samle os i Ønsket for dem, i Haabet om Held og Fremgang!

De tyve Mand paa Østgrønland, de leve!

Atter klang Hurraraabene, og saa var Modtagelsen forbi. Pyramiderne tømtes for deres farlige Byrde, Handelschef Lyngbæk aandede lettere, hastigt forsvandt de Hjemvendte med Fædre og Mødre, med Hustruer og Kæresten ud i den taagevaade By.

Vidi.

Navne fra den store Skare, som bød velkommen.

Lykkeligvis holdt Pyramiderne sammen. Men en anden Gang bør der nok sættes væbnet Vagt omkring dem.

Omkring deres brede Basis søgte vi nogle Ansigter. Det lykkedes virkelig at finde enkelte i denne kompakte, tusindtallige Masse.

Selvfølgelig var den konstituerede Direktør, Kontorchef *Oldendow* til Stede paa Grønlands Styrelses Vegne. Vi saa ogsaa Kommandør *Godfred Hansen*, Nanoks utrættelige Formand, og Direktør *J. G. Jennow*, Nanoks lige saa utrættelige Leder. Vi fangede et Glimt af Professor *Knud Berlins* smukke Fip, hilste paa Geografen, Dr. *Niels Nielsen*, Chefen for Geodætisk Instituts topografiske Afdeling, Oberst *F. O. Jørgensen*, Generalauditor *Pürschel*, Ekspeditionens Oceanograf, Dr. *Spärck*, som vendte hjem for ti Dage siden, Maleren *Johannes Glob*, Skræddermester *Rud. Johansen*, som i Praksis har vist Grønlandssagen sin Forstaaelse, Ingeniør *Cai Caspersen* med Fru *Karen* og Frøken *Grethe*, Luftmarinens Chef, Orlogskaptajn *Grandjean*, Chefen for Luftmarinestationen Orlogskapt. *Scheibel*, Direktør *Thielst*, Departementschef *Graae*, Viceadmiral *Amdrup*, Marineingeniør *Eskildsen*, Navigationsskolen's Direktør, Kaptajn *Funder*.

Der var sikkert mange flere kendte Navne og fremtrædende Mænd i Arbejdet for Grønland. Men hvordan skulde man finde dem her, hvor det kun var muligt at bevæge sig Fod for Fod?

Helt heldigt var Vejret ikke. Havnen laa i en tæt Dis fra Morgeustunden, og henimod ti dryppede det lidt hist og her fra de alt for lave og fugtige Skyer. Men man kunde dog se tværs over Havnen til Nyhavn. Derovre stod et Par Tusinde stimlet sammen paa begge Hjørner for at hilse Grønlandsfarerne, et graat og halvt udvisket Billede af Byens Glæde over at faa dem alle hjem igen.

Skibene kom præcis.

Gustav Holm gled langsomt ud af Taagen, smykket fra Top til Agter, fra Mastetop til Mastetop, med alle Søens brogede Signalfag. Graa var de alle, baade de røde, de gule og blaa . . . ja, men de kom under de Vilkaar, Festen altid møder i et Øland, baaret af Vandenes milde Dis, under en Sol, som nok kan føles, men sjældent ses.

Stille, næsten aldeles lydløst, svingede det smukke Sejlskib ind i Havnebassinets med alle Sejl beslaaet og Maskinen paa laveste Omdrejningstal.

Der var én, som raabte Hurra. Der var nogle, der svingede med Blomsterne ude fra Bolværkets Kant. Hurra-raabet blev grebet, kastedes ind over Mængden, spredtes, splittedes, samledes af Klyngerne og jublede i Kaskader som Lyden af Fontæner, spillede paa Toppen af Tranpyramiderne, gvingede i Takt med alle Blomsterkostene, Lommetørklæderne og Hattene, som vajede over de Tusinder af Hoveder.

Sindigt, roligt, gled *Gustav Holm* til Bolværket.

Godthaab fulgte efter og blev for-
tøjet paa den modsatte Side. De to Skibe laa som i en levende Grav af Blomster og glade Mennesker.

Statsministerens Velkomst til Mændene fra Østgrønland.

Hurtigt entredes Skibene af Hustruer



GL. MØNT 4. KØBENHAVN K.
TELF. CENTRAL 11,995

Bladet:

Kristeligt Dagblad

skriver den 19 SEP. 1932

Lauge Kochs Ankomst til København



Den tusindtallige Skare udbryder i Leveraab for vore hjemvendte Grønlandsforskere. I Hjørnet til venstre ses Statsminister Th. Stauning, Dr. Lauge Koch og den fungerende Direktør i Grønlands Styrelse, Kontorchef Oldendov.

EN TÆT TAAGEDIS — Mage til den, der paa denne Aarstid indhyller de maleriske Landskaber i Sydgrønland — hang ud over Sundet, da Polarskibene »Gustav Holme« og »Godthaab« i Gaar Formiddags med alle Signaflagene til Tops og Splitflaget i Agterstavnen gled ind gennem Havnen med Lauge Kochs hjemvendende Østgrønlands-Ekspedition om Bord. Aftenen i Forvejen havde de ankret op ude paa Reden og blev der Natten over for nøje at overholde Tidspunktet for Ankomsten, som først var fastsat til Søndag Formiddag Klokken 10.

En tusindtallig Skare var mødt op ved Modtagelsen og fyldte Kajen til Trængsel ude ved den gamle Grønlandsplads for Enden af Strandgade. Folk kravlede op paa Tøndestabler og Kasser for bedre at kunne se, medens forventningsfulde og gensynsglade Paarørende trængte sig frem i de forreste Rækker med Favnen fuld af Blomster, som de hjemvendende skulde overræbes med. Kort sagt, det var den største Grønlandsmodtagelse, der nogensinde har fundet Sted. Midt i den allerværste Trængsel bemærkede man Statsminister Stauning i stiv Hat og Diplomattrakke samt den fungerende Direktør i Grønlands Styrelse, Kontorchef Oldendov, endvidere Admiral Amdrap, Chefen for Marinens Flyvevæsen, Kommandørkaptajn Grandjean, Folketingsmand Pürschel, og en talrig Repræsenta-

fuldt monteret og ragede derfor et godt Stykke udenfor Skibssiderne. Det er nemlig i dette Luftfartøj, Lauge Koch med Sølojtnant Petersen og Radiotelegrafist Kramme har foretaget sin dristige Flyvning fra Østgrønland til Reykjavik. Maskinen har været paa Vingerne i mere end 100 Timer under Kortlægningssarbejdet i Østgrønland.

Efterhaanden, som »Gustav Holme« nærmede sig Kajen, saas flere kendte Ansigter ved Rælingen, deriblandt den dygtige Flyver, Søminemester Victor Petersen, som under sit Grønlandsophold er bleven udnævnt til Flyverlojtnant. Omkring ham flokkedes en Kreds af unge Marineflyvere, som ligeledes har assisteret ved Kortlægningen.

Statsministeren og Lauge Koch taler.

Statsminister Stauning og Kontorchef Oldendov var de første, der gik om Bord, efter at Landgangen var sat. Nogen officiel Modtagelseshøjtidelighed skulde der som bekendt ikke være Tale om, da Ekspeditionen jo endnu ikke er endelig afsluttet, men kun danner det andet Led i den treaarige Udforskning, som skal foretages i Østgrønland under Dr. Lauge Kochs Ledelse. Statsministeren benyttede imidlertid Lejligheden til overfor Lauge Koch at byde Ekspeditionen velkommen hjem. Han lykønskede Dr. Koch til de smukke Resultater og sluttede med at udbringe et kraftigt besvaret Leve for den danske Østgrønlands-Ekspedition.

Da Hurrarabene atter var døet hen over Pladsen, traadte Lauge Koch frem og takkede for den hjertelige Velkomst og Statsministeren for hans særlige Interesse for Grønland. En særlig Tak rettede Doktoren til sine Fæller og mindedes i denne Forbindelse de 20 Mænd, som blev oppe i Østgrønland for at fort-

Kortlægningen, hvorved 80 pCt. af Landet, der omfattedes af 3 Aars-Planen, var blevet fotograferet. Endelig var der foretaget et Par Flyvninger af politimæssige Hensyn, dels en Undersøgelse af, hvor Direktør Jennows Skib befandt sig, dels en Undersøgelse af, hvorledes de danske og fremmede Fangstelskaber havde placeret sig.

Det skal nu vise sig, hvad Nordmændene vil.

Resultatet af denne politimæssige Undersøgelse var sendt hjem til Ministeriet i Kodetelegrammer og vilde blive yderligere suppleret, hvorfor Dr. Koch ikke ønskede at udtale sig nærmere herom, men der havde ikke fra hans Side været Anledning til politimæssig Indgriben. Det vilde først ved Fangstsejlonen til Efteraaret vise sig, hvilke Metoder, de norske Fangstmænd vilde anvende. Først da kunde man faa et Overblik over, hvad Nordmændene vil. Hvad Haag-Sagen angik, kunde Dr. Koch ikke udtale sig, da Radioen havde været saa stærkt beslaglagt af Flyvningen, at han ikke nøje havde kunnet følge den. Det havde ved Flyvningen vist sig, at der var betydeligt mere Land mellem Havet og Indlandsisen end antaget, men hele den vestlige Side af Bjergene var øde, og der var store Gletchere, saa der ikke var Betingelser for Liv, og der var langt færre Moskusokser end ventet.

Sidste Vinter havde der arbejdet to Geodæthold deroppe, i Sommer fire Hold, og der overvintre tre Hold (Hochstedter Forland, Eskimonøes og Ellas). I Sommer var der opført en ny Station paa Hochstedter Forland.

Flyvningen til Island var en Nødvendighed.

Om sin Flyvning fra Grønland til Is-

En tusindtallig Menneskemængde med Statsministeren i Spidsen var mødt op paa Grønlandske Handels Plads og gav de hjemvendende en festlig Modtagelse.

Opsigtsvækkende Fund til Belysning af Fortidens Dyreliv.

Gemmer Østgrønlands Bjerge værdifulde Sølvminer?

Opsigtsvækkende Fund af Hvirveldyr, som vil være i Stand til at betale hele Ekspeditionen.

Dernæst omtalte Dr. Koch de gjorte Fund af Hvirveldyr i nogle Ørkenaflejringer fra Devonperioden (Midten af Jordens Oldtid). En stor Havbugt var ved Udtørring blevet opfyldt af Kobbersalte, og en Mængde Dyr i Bugten pludseligt døde, væsentligt Pansefisk og Lungfisk. I Fjor havde man ca. 1000 Rester af disse med hjem, og i Aar havde man ca. 3000 Rester med. Gennem aartusindlange Perioder var der sket en Omformning af disse Fisk, saa der opstod en Mellenform af Fisk og Padder. I Fjor havde man ikke omtalt Fundene, men efter de nye store Fund i Aar burde disse opsigtsvækkende Fund bringes til Offentlighedens Kundskab.

Fundet var saa epokegørende, at Professor Stensjö i Stockholm mente, at hvis man havde solgt Fundene i Fjor til Amerika, vilde det have indbragt tilstrækkeligt til at betale hele Ekspeditionen.

Ingen Eksistensmuligheder for den hvide Mand i Østgrønland.

Hvad det daglige Arbejde angik, saa

havde Zoologerne og Botanikerne udført et stort og dygtigt Arbejde. Arkæologerne havde fundet Fajanceskaar, som i sin Tid enten maatte være bragt Syfra med Konebaad eller hidrøre fra foliste Hvalfangere.

Det var konstateret, at Moskusokserne først er indvandrede i en sen Tid for kun henvend 100 Aar tilbage. Hval-Eksistensmulighederne angik, var der Egne paa Østkysten, hvor der var u mærkede Betingelser for Kolonisatio. Der var antagelig Boplads for ca. 20 Eskimoer i Erik den Rødes Land og Ene Nord derfor. Den hvide Mand kunne ikke i Længden klare sig deroppe, ha Eksistensmulighed var alene Rævefangst. Men der var store Svingninger i Bestanden. I Fjor var det et daarligt Ræveaar, i Aar lidt bedre; naar Nordmændene ventede et godt Ræveaar næste Aar, mente Dr. Koch, at det roede paa forkerte Forudsætninger, der i Aar var saa faa Lemminger.

Af Nordmænd havde Dr. Koch talt med Kommandørkaptajn von Krusenstjerna, som det havde glædet Doktoren meget at lære at kende som Menneske.

Alt i alt havde Ekspeditionen omfattet 100 Mand, 2 Skibe, 12 Motorbaat og 2 Flyvemaskiner. Der var naaet betydningsfulde Resultater og ikke et eneste Uheld.

Lauge Koch i Radioen.

Interessante Udtalelser om Grønlands-Spørgsmaalet.

Endnu samme Aften, som Hjemkomsten fandt Sted, havde Radiolytterne Lejlighed til at høre Lauge Koch ved Mikrofonen, hvor han i Aftes blev interviewet af Radioavisens Redaktør, Sv. Carstensen.

Med særlig Interesse vil man have lyttet til Forskerens politiske Udtalel-

aldrig, naar det bliver nødvendigt række hinanden en hjælpende Haand.

Intervieweren: Tror De, det er muligt at skabe Fred og Ro i Østgrønland naar den endelige Kendelse i Haag faldet?

Lauge Koch: Ja, det tror jeg! har sagt det før og vil gerne gent-



Den tusindtallige Skare udbryder i Leveraab for vore hjemvendte Grønlandsforskere. I Hjørnet til venstre ses Statsminister Th. Stauning, Dr. Lauge Koch og den fungerende Direktør i Grønlands Styrelse, Kontorchef Oldendov.

EN TÆT TAAGEDIS — Mage til den, der paa denne Aarstid indhyller de maleriske Landskaber i Sydgrønland — hang ud over Sundet, da Polarskibene »Gustav Holm« og »Godthaab« i Gaar Formiddags med alle Signalflagene til Tops og Splitflaget i Agterstavnen gled ind gennem Havnen med Lauge Kochs hjemvendende Østgrønlands-Ekspedition om Bord. Aftenen i Forvejen havde de ankret op ude paa Reden og blev der Natten over for nøje at overholde Tidspunktet for Ankomsten, som først var fastsat til Søndag Formiddag Klokken 10.

En tusindtallig Skare var mødt op ved Modtagelsen og fyldte Kajen til Trængsel ude ved den gamle Grønlandsplads for Enden af Strandgade. Folk kravlede op paa Tøndestabler og Kasser for bedre at kunne se, medens forventningsfulde og gensynsglade Paarørende trængte sig frem i de forreste Rækker med Favnen fuld af Blomster, som de hjemvendende skulde overøses med. Kort sagt, det var den største Grønlandsmodtagelse, der nogensinde har fundet Sted. Midt i den allerværste Trængsel bemærkede man Statsminister Stauning i stiv Hat og Diplomattrakke samt den fungerende Direktør i Grønlands Styrelse, Kontorchef Oldendov, endvidere Admiral Amdrup, Chefen for Marinens Flyvevæsen, Kommandørkaptajn Grandjean, Folketingsmand Pürschel, og en talrig Repræsentation fra Marinens Flyverkorps, der var ude for at tage imod deres Kammerater.



»Gustav Holm« lægger til ved Grønlandske Handels Plads.

Da »Gustav Holm« lagde til.

Lang blev Ventetiden ikke. »Gustav Holm« viste sig snart som det første af Ekspeditionsfartøjerne ud for Handels Plads og drejede med en kort Manøvre Stævnen ind mod Trangraven. Det skabte Røre i den store Mængde, og alles Øjne var i spændt Forventning rettet mod Skibet, hvor man vidste, Dr. Lauge Koch befandt sig om Bord. Hans kendte Skikkelse kom til Syne oppe paa Kommandobroen, og man saa ham med genkendende Smil vinke til de mange Venner og Bekendte, der havde taget Opstilling inde paa Kajen.

Størst Opsigt vakte imidlertid den Flyvemaskine, som stod fastgjort henne paa Skibets Aterdæk. Maskinen var

fuldt monteret og ragede derfor et godt Stykke udenfor Skibssiderne. Det er nemlig i dette Luftfartøj, Lauge Koch med Søjntant Petersen og Radiotelegrafist Kramme har foretaget sin dristige Flyvning fra Østgrønland til Reykjavik. Maskinen har været paa Vingerne i mere end 100 Timer under Kortlægningens arbejde i Østgrønland.

Efterhaanden, som »Gustav Holm« nærmede sig Kajen, saas flere kendte Ansigter ved Rælingen, deriblandt den dygtige Flyver, Sminemester Victor Petersen, som under sit Grønlandsophold er bleven udnævnt til Flyverløjtnant. Omkring ham flokkedes en Kreds af unge Marineflyvere, som ligeledes har assisteret ved Kortlægningen.

Statsministeren og Lauge Koch taler.

Statsminister Stauning og Kontorchef Oldendov var de første, der gik om Bord, efter at Landgangen var sat. Nogen officiel Modtagelseshøjtidelighed skulde der som bekendt ikke være Tale om, da Ekspeditionen jo endnu ikke er endelig afsluttet, men kun danner det andet Led i den treaarige Udforskning, som skal foretages i Østgrønland under Dr. Lauge Kochs Ledelse. Statsministeren benyttede imidlertid Lejligheden til overfor Lauge Koch at byde Ekspeditionen velkommen hjem. Han lykønskede Dr. Koch til de smukke Resultater og sluttede med at udbringe et kraftigt beavret Leve for den danske Østgrønlands-Ekspedition.

Da Hurraraabene atter var døet hen over Pladsen, traadte Lauge Koch frem og takkede for den hjertelige Velkomst og Statsministeren for hans særlige Interesse for Grønland. En særlig Tak rettede Doktoren til sine Fæller og mindedes i denne Forbindelse de 20 Mænd, som blev oppe i Østgrønland for at fortsætte det videnskabelige Arbejde i den lange Vinter. Lad os haabe, de maa vende hjem med mange smukke Resultater næste Aar, sluttede Lauge Koch, idet han opfordrede til at raabe et Leve for de overvintrende.

I Mellemtiden havde det andet af Ekspeditionens Skibe, »Godthaab«, lagt til ovre ved den modsatte Kaj, hvor en næsten lige saa talrig Skare modtog de hjemvendende Forskere. Blandt de ombordværende her var Geodæterne samt en Del af de unge Zoologer og Geologer. Gensynsglæden var naturligvis stor alle Vegne, og der gik et Par Timer, før de sidste havde forladt Pladsen, hvor i Dag Udlosningen begynder af det omfattende videnskabelige Materiale, som Ekspeditionen fører med sig hjem.

Lauge Kochs Beretning

Midt i al Ankomstrøret var der ikke Lejlighed til at veksle ret mange Ord med Lauge Koch, men den københavnske Presse havde allerede Lørdag Aften, da »Gustav Holm« passerede Helsingør, Lejlighed til at underkaste ham et Interview.

Dr. Lauge Koch gav i Kabytten en Beretning om Forløbet af Ekspeditionen, som han karakteriserede som helt igennem vellykket. Det, der havde været nyt for denne Ekspedition, var Flyvningerne. Det udmærkede Materiel og det dygtige Mandskab havde fuldtud bestaaet sin Prøve. Der var fløjet ialt 106 Timer i Grønland, de faldt i 3 Afdelinger, nemlig Orienteringsflyvningerne, hvorved alt Land mellem Scoresbysund og Danmarks-havn foreløbigt var kortlagt, dernæst

Kortlægningen, hvorved 80 pCt. af Landet, der omfattedes af 3 Aars-Planen, var blevet fotograferet. Endelig var der foretaget et Par Flyvninger af politimæssige Hensyn, dels en Undersøgelse af, hvor Direkte Jennows Skib befandt sig, dels en Undersøgelse af, hvorledes de danske og fremmede Fangstselskaber havde placeret sig.

Det skal nu vise sig, hvad Nordmændene vil.

Resultatet af denne politimæssige Undersøgelse var sendt hjem til Ministeriet i Kodelitegrammer og vilde blive yderligere suppleret, hvorfor Dr. Koch ikke ønskede at udtale sig nærmere herom, men der havde ikke fra hans Side været Anledning til politimæssig Indgriben. Det vilde først ved Fangstsejlonen til Efteraaret vise sig, hvilke Metoder, de norske Fangstmænd vilde anvende. Først da kunde man faa et Overblik over, hvad Nordmændene vil. Hvad Haag-Sagen angik, kunde Dr. Koch ikke udtale sig, da Radinen havde været saa stærkt beslaglagt af Flyvningen, at han ikke nøje havde kunnet følge den. Det havde ved Flyvningen vist sig, at der var betydeligt mere Land mellem Havet og Indlandsisen end antaget, men hele den vestlige Side af Bjergene var øde, og der var store Gletchere, saa der ikke var Betingelser for Liv, og der var langt færre Moskusokser end ventet.

Sidste Vinter havde der arbejdet to Geodæthold deroppe, i Sommer fire Hold, og der overvintre tre Hold (Hochstedter Forland, Eskimonæs og Ellø). I Sommer var der opført en ny Station paa Hochstedter Forland.

Flyvningen til Island var en Nødvendighed.

Om sin Flyvning fra Grønland til Island udtalte Dr. Koch, at den eneste Maade, hvorpaa man kunde bringe Flyvemaskinerne hjem, var ved at flyve den ene til Island, da der ikke var Plads paa Skibene til dem begge.

Ved Starten fra Grønland var Vejret godt, men der var en Storm i Anmarch Syd fra. Man løb Risikoen, og det gik godt. Ved Landingens ved Akranæs var Benzinens næsten opbrugt. Antennen havarede, og man kunde derfor ikke sende Melding om Landingens. Naar man heller ikke havde sendt Startmelding, skyldtes det, at der var Mulighed for, at man maatte vende om. Dagen efter var man i Reykjavik. Stormen, som imidlertid var brudt løs, rasede med voldsom Styrke Nord paa over Grønland, bl. a. i Scoresbysund i otte Dage, og havde en Vindstyrke af 33 Sekundmeter.

Fund af Bly, Zink og Solv.

Alle Flyvningerne i Grønland bar, bortset fra Lønninger og Slitage, kun kostet den til de 30,000 km forbrugte Benzin, der repræsenterer en Udgift af smaa 10,000 Kr. Dernæst omtalte Dr. Lauge Koch de gjorte geologiske Fund. Man havde i Aar under Professor Bäcklunds Ledelse med moderne Apparater, en Kombination af Ekkolod og Radio, konstateret Tilstedeværelsen af Bly og Zink, og det var Dr. Kochs Tro, at der ved Analyse vilde vise sig ogsaa at være Solv.

Disse Mineralfund var taget i Besiddelse for den danske Stat, uanset Udfaldet af Sagen i Haag. Fra Hochstedter Forland havde man 50 Tons Kul med hjem.

Opsigtvækkende Fund til Belysning af Fortidens Dyreliv.

Gemmer Østgrønlands Bjerge værdifulde Sølvminer?

Opsigtvækkende Fund af Hvirveldyr, som vil være i Stand til at betale hele Ekspeditionen.

Dernæst omtalte Dr. Koch de gjorte Fund af Hvirveldyr i nogle Ørkenaflejringer fra Devonperioden (Midten af Jordens Oldtid). En stor Havbugt var ved Udtørring blevet opfyldt af Kobbersalte, og en Mængde Dyr i Bugten pludseligt døde, væsentligt Panserfisk og Lungefisk. I Fjor havde man ca. 1000 Rester af disse med hjem, og i Aar havde man ca. 3000 Rester med. Gennem aartusindlange Perioder var der sket en Omformning af disse Fisk, saa der opstod en Mellemform af Fisk og Padder. I Fjor havde man ikke omtalt Fundene, men efter de nye store Fund i Aar burde disse opsigtvækkende Fund bringes til Offentlighedens Kundskab.

Fundet var saa epokegørende, at Professor Stensjö i Stockholm mente, at hvis man havde solgt Fundene i Fjor til Amerika, vilde det have indbragt tilstrækkeligt til at betale hele Ekspeditionen.

Ingen Eksistensmuligheder for den hvide Mand i Østgrønland.

Hvad det daglige Arbejde angik, saa

Lauge Koch i Radioen.

Interessante Udtalelser om Grønlands-Spørgsmaalet.

Endnu samme Aften, som Hjemkomsten fandt Sted, havde Radiolytterne Lejlighed til at høre Lauge Koch ved Mikrofonen, hvor han i Aftes blev interviewet af Radioavisens Redaktør, Sv. Carstensen.

Med særlig Interesse vil man have lyttet til Forskerens politiske Udtalelser om Østgrønlands-Spørgsmaalet. Herom udtalte han blandt andet: Vi staar nu foran den endelige Afgørelse i Haag; og lad mig derfor sige, at den norske Kampagne for Erhvervelsen af Landomraader i Østgrønland ikke helt maa undervurderes. Men Nordmændene har begaaet to Dumheder. Den første bestaar i den umiddelbart før Domsafsigelsen i Haag foretagne Okkupation. Baade Tidspunktet og Okkupationens Omfang var uheldig. Den anden Dumhed skyldes Gjarvad-Ekspeditionens ukloge Fremgangsmaade. Det har svækket det norske Standpunkt meget — uanset, hvordan det gaar i Haag denne Gang.

Man fik at vide, at 20 Danskere og 26 Nordmænd overvintre i Østgrønland i Aar. Paa Interviewerens Spørgsmaal, om Nordmænd og Danskere kan undgaa at møde hinanden deroppe, svarede Lauge Koch: — De norske Fangere er i Grunden flinke Mennesker at omgaa. De søger ofte ned til vore mera komfortable Stationer, især paa Højtidsdage og om Søndagene. Det er ikke hos dem, det ligger. Men de handler efter Ordre hjemmefra! Kampen for Tilværelsen i Østgrønland er iøvrigt meget haard, og det vilde være det bedste, om man kunde leve i Fred og Forstaaelse med hinanden deroppe, for man ved

harde Zoologerne og Botanikerne udført et stort og dygtigt Arbejde. Arkæologerne havde fundet Fajanceskaar, som i sin Tid enten maatte være bragt Syd fra med Konebaad eller hidrøre fra forliste Hvalfangere.

Det var konstateret, at Moskusokserne først er indvandrede i en sen Tid, for kun henved 100 Aar tilbage. Hvad Eksistensmulighederne angik, var der Egne paa Østkysten, hvor der var udmærkede Betingelser for Kolonisation. Der var antagelig Boplads for ca. 2000 Eskimoer i Erik den Rødes Land og Egnen Nord derfor. Den hvide Mand kan ikke i Længden klare sig deroppe. Eksistensmulighed var alene Rævefangst. Men der var store Svingninger i Bestanden. I Fjor var det et daarligt Ræveaar, i Aar lidt bedre; naar Nordmændene ventede et godt Ræveaar til næste Aar, mente Dr. Koch, at det beroede paa forkerte Forudsætninger, da der i Aar var saa faa Lemminger.

Af Nordmænd havde Dr. Koch kun talt med Kommandørkaptajn von Krogh, som det havde glædet Doktoren meget at lære at kende som Menneske.

Alt i alt havde Ekspeditionen omfattet 100 Mand, 2 Skibe, 12 Motorbaad og 2 Flyvemaskiner. Der var naaet betydningsfulde Resultater og ikke sket et eneste Uheld.

aldrig, naar det bliver nødvendigt at række hinanden en hjælpende Haand.

Intervieweren: Tror De, det er muligt at skabe Fred og Ro i Østgrønland, naar den endelige Kendelse i Haag er faldet?

Lauge Koch: Ja, det tror jeg! Jeg har sagt det før og vil gerne gentage, at Østgrønland ikke er et Land for hvide Mennesker. Og naar Spørgsmaalet i Østgrønlands-Sagen er løst, vil de Fangers interesser, som nu er blæst saadan op, falde bort af sig selv. Dersom Afgørelsen i Haag falder ud til Danmarks Fordel — hvad jeg tror, den gør —, er det muligt, der vil rejse sig nogen Bitterhed i nogle Aar. Men det vil blive glemt saa at Danskere og Nordmænd atter kan samles om større Opgaver i de arktiske Forsknings Tjeneste.

Mindeord om Watkins.

I Slutningen af Interviewet fremsatte Dr. Koch nogle Mindeord om den fremskridende engelske Forsker Watkins, der for nylig omkom ved en Kajakulykke i Østgrønland.

— Jeg modtog Meddelelsen om hans Død, da jeg sad i min Maskine og liksom skulde starte paa en større Flyvning. saadant Budskab gør altid et dybt Indtryk paa en anden Ekspeditions Medlemmer. Jeg maatte tænke paa, da jeg for nogle Aar siden første Gang mødte Watkins i London som den unge, ufarne Forsker — og saa da han kom hjem i Fjor efter den straalende gennemførte Ekspedition. For mig er hans Død en stor Sorg. Han var Englands Haab paa Polarforskningens Omraade, og jeg tror, at ingen kan erstatte ham.



GL. MØNT 4. KØBENHAVN K.
TELF. CENTRAL 11,995

Bladet:

Aftenbladet

skriver den

19 SEP. 1932

En Menneskemasse paa Tusinder bød Lauge Koch velkommen hjem.

Stormende Hyldest, da Ekspeditionsskibene lagde til i Trangraven.



Til venstre: Den flagsmykkede „Gustav Holm“ glider ind til Kajen, hilst Velkommen af en tusindtallig Menneskeskare, der til Handelschef Lyngbæks store Fortvivlelse anbragte sig ovenpaa de opstabilede 400-pundige Trantønder. Fortvivlelsen var ikke saa meget af Hensyn til Tønderne, som af Hensyn til Menneskemængden. Til højre et Billede af „Gustav Holm“s Kommandøbro. Fra venstre ses Kontorchef Oldendow, Handelschef Lyngbæk, Dr. Lauge Koch og Statsminister Stauning.

En Menneskeskare, der talte Tusinder, var mødt i Gaar Formiddags ved Grønlandske Handels Plads for at byde Lauge Koch-Ekspeditionen velkommen hjem. Og da Skibene ved 10-Tiden i Morgendisen gled ind i Trangraven, begyndte Hurraraabene at larme. Først spredt, men derefter som en sand Bølge, der slog op om Mændene ombord paa „Gustav Holm“ og „Godthaab“, og gav dem Fornemmelsen af, at vi her hjemme forstod at vurdere den Indsats, de har gjort.

Næppe laa Skibene ved Kajen, før en sand Folkevandring af Slægtninge begyndte, alle med Blomster i Favnen. Men som en af de første stod Statsminister Stauning paa „Gustav Holm“s Dæk Side om Side med Dr. Lauge Koch og i djærve, ukunstlede Ord holdt Statsministeren sin Velkomsttale.

Han mindede om, at Treaarsplanen nu kun manglede et Led for at være fuldført. Lad os, sagde han, tænke paa de 20 Mand, der er ble-

vi derfra har faaet stillet til Raadighed. Vi har overfløjet alt Land mellem Scoresbysund og Danmarkshavn fra Kystlinien helt ind til Indlandsisen, og de Geodæthold, der nu arbejder videre deroppe, vil kunne fuldføre Detailkort over hele Omraadet, saaledes at denne Strækning til Sommer vil være fuldt kortlagt.

De Recognosceringsflyvninger, vi har foretaget, har vist os, at der er mere Land langs Kysten paa disse Omraader, end man hidtil har troet, men at det er meget fattigt uden Muligheder for Mennesker eller Dyr.

— Der er fastslaaet Tilstedeværelsen af Bly og Zink, og der findes sandsynligvis ogsaa Sølv. Men de hjembragte Prøver skal nu først nærmere undersøges. De forskellige Lejer ligger udmærket for en eventuel Udnyttelse.

De sensationelle Fossilie-

Favør, er jeg af den Opfattelse, at der i Løbet af et Par Aar, naar Sindene er faldet til Ro, vil blive Stillehed om Grønlandsspørgsmaalet.

Norge har i denne Sag begaaet to

efter min Opfattelse store Dumheder. Den ene er Okkupationen, og den anden er Gjøver-Ekspeditionens Optræden.

Stilk.

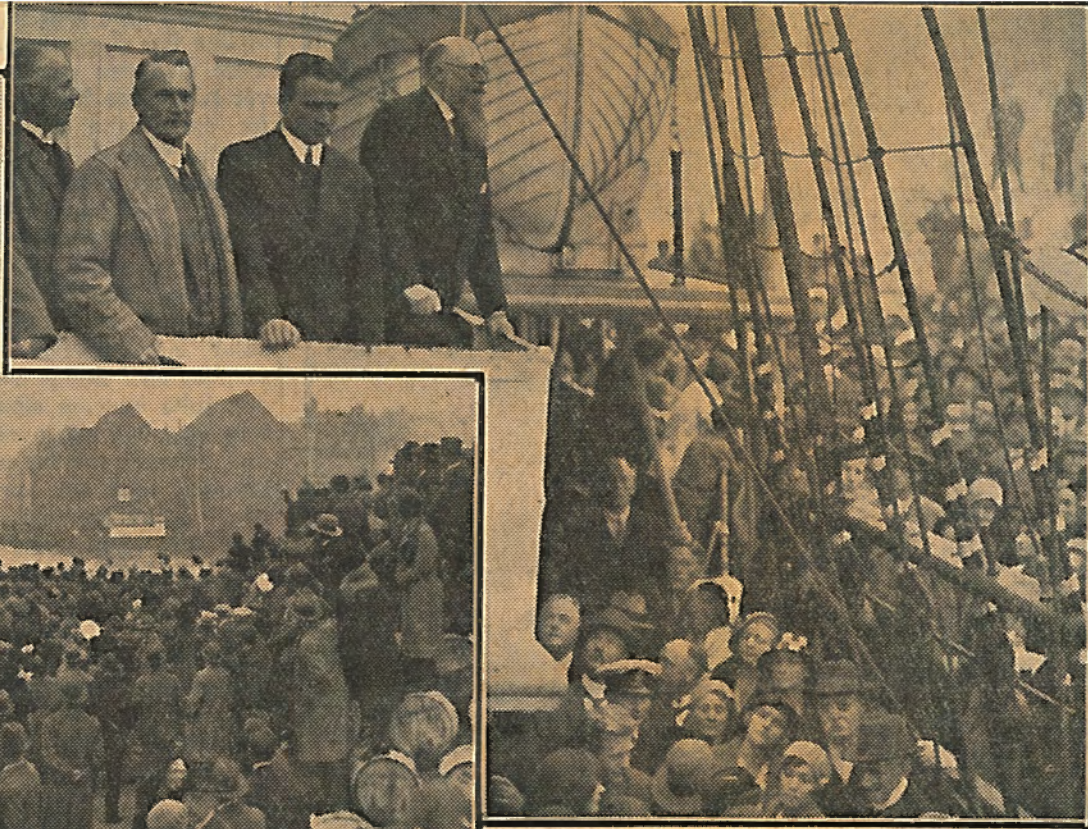
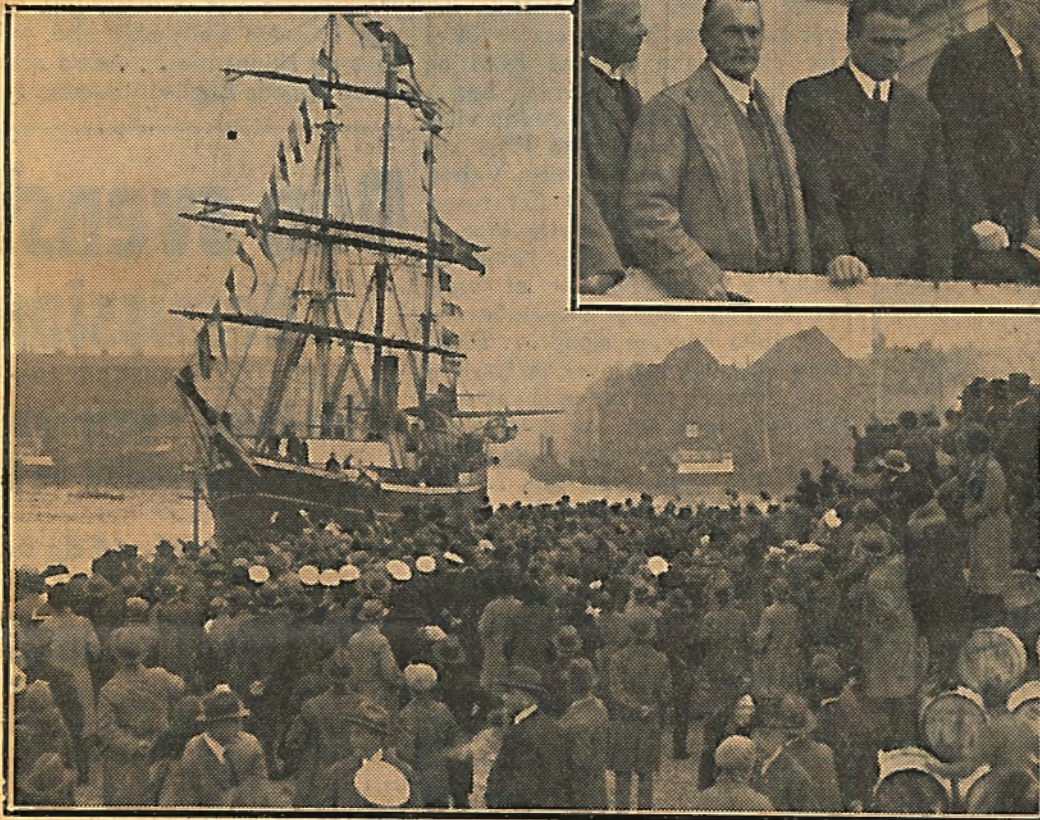

Til venstre: Den flagsmykkede „Gustav Holm“ glider ind til Kajen, hilst Velkommen af en tusindtallig Menneskeskare, der til Handelschef Lyngbæks store Fortvivlelse anbragte sig ovenpaa de opstabilede 400-pundige Trantønder. Fortvivlelsen var ikke saa meget af Hensyn til Tønderne, som af Hensyn til Menneskemængden. Til højre et Billede af „Gustav Holm“s Kommandobro. Fra venstre ses Kontorchef Oldendow, Handelschef Lyngbæk, Dr. Lange Koch og Statsminister Stauning.

En Menneskeskare, der talte Tusinder, var mødt i Gaar Formiddags ved Grønlandske Handels Plads for at byde Lauge Koch-Ekspeditionen velkommen hjem. Og da Skibene ved 10-Tiden i Morgendisen gled ind i Tranrøven, begyndte Hurraraabene at larme. Først spredt, men derefter som en sand Bølge, der slog op om Mændene ombord paa „Gustav Holm“ og „Godthaab“, og gav dem Fornemmelsen af, at vi her hjemme forstod at vurdere den Indsats, de har gjort.

Næppe laa Skibene ved Kajen, før en sand Folkevandring af Slægtninge begyndte, alle med Blomster i Favnen. Men som en af de første stod Statsminister Stauning paa „Gustav Holm“s Dæk Side om Side med Dr. Lange Koch og i djærve, ukunstlede Ord holdt Statsministeren sin Velkomsttale.

Han mindede om, at Trearsplanen nu kun manglede et Led for at være fuldført. Lad os, sagde han, tænke paa de 20 Mand, der er blevet tilbage paa Østgrønland i Vinterens Kulde for at fortsætte det videnskabelige Arbejde. Vi haaber paa Held og Lykke for dem, og sender dem vore bedste Tanker.

Leve disse Mænd! Leve Østgrønlandsekspeditionen! Og paany tordnede Hurraraabene fra de Tusinder af Munde.

Lauge Koch besvarede Statsministerens Tale. Takkede ham for den Interesse, han altid har vist Grønlandsforskningen, og takkede hver enkelt af Ekspeditionens Medlemmer, Skibenes Førere og Mandskab, hvis forenede Kræfter, Præcision og Omhu skabte det store Resultat. Ogsaa han sluttede med et Leve for de 20 Mænd, der skal overvinde deroppe, og endnu en Gang led Hurraraabene.

Lauge Koch om Ekspeditionens Resultater.

Om Ekspeditionens videnskabelige Resultater udtalte Lauge Koch senere:

— De absolut vigtigste Resultater i denne Sommer maa vi i høj Grad takke Luftmarinen for, og jeg maa have Lov til at fremhæve det brillante Personel og Materiel,

vi derfra har faaet stillet til Raadighed. Vi har overfløjet alt Land mellem Scoresbysund og Danmarks-havn fra Kystlinien helt ind til Indlandsisen, og de Geodæthold, der nu arbejder videre deroppe, vil kunne fuldføre Detailkort over hele Omraadet, saaledes at denne Strækning til Sommer vil være fuldt kortlagt.

De Recognosceringsflyvninger, vi har foretaget, har vist os, at der er mere Land langs Kysten paa disse Omraader, end man hidtil har troet, men at det er meget fattigt uden Muligheder for Mennesker eller Dyr.

— Der er fastslaaet Tilstedeværelsen af Bly og Zink, og der findes sandsynligvis ogsaa Sølv. Men de hjembragte Prøver skal nu først nærmere undersøges. De forskellige Lejer ligger udmærket for en eventuel Udnyttelse.

De sensationelle Fossilie-Fund.

En videnskabelig Sensation er de Fund, vi har gjort af hidtil ukendte Dyreformer, Overgangsformer mellem Fisk og Padder. Der er fundet omkring Tusinde af denne Art Fossilier. De er af saa stor musæumsmæssig Værdi, at de, hvis de f. Eks. blev solgt til Amerika, kunde indbringe saa store Summer, at de rigeligt kunde dække Omkostningerne ved de to foretagne Ekspeditioner.

Med Hensyn til Koloniseringsmulighederne i Østgrønland fastslaar Lauge Koch, at det er et Land for Eskimoer, ikke et Land for hvide Mænd.

Norges to Dumheder.

Med Nordmændene i Østgrønland kom den danske Ekspedition udmærket ud af det. De udretter deres Arbejde efter højere Ordre, og det er nødvendigt, at der ingen Bitterhed er mellem Folk, der skal leve under saa primitive Forhold, som det er Tilfældet dér. Nordmændene aflagde ofte de danske Stationer Besøg, saaledes paa alle de store Højtider, som de fejrede sammen.

— Uanset Resultatet i Haag, sluttede Lauge Koch, som jeg iøvrigt absolut mener vil gaa i Danmarks

Favor, er jeg af den Opfattelse, at der i Løbet af et Par Aar, naar Sindene er faldet til Ro, vil blive Stillehed om Grønlandsspørgsmaalet.

Norge har i denne Sag begaaet to

efter min Opfattelse store Dumheder. Den ene er Okkupationen, og den anden er Gjæver-Ekspeditionens Optræden.

Stilk.



GL. MØNT 4. KØBENHAVN K.
TELF. CENTRAL 11,995

Bladet:

Politiken

skriver den

18 SEP. 1932

Hjem fra Grønland.

Dr. *Lauge Koch* er en populær Mand i Danmark. Han er i Besiddelse af de personlige Egenskaber, som fremmer Populariteten, og saa har han desuden den Lykke at staa i første Række i et Arbejde, som ikke mindst for Øjeblikket ligger Nationen stærkt paa Sinde.

Naar han nu i Dag vender hjem med *Gustav Holm* og *Godthaab* efter at have tilendebragt den anden Etape i den store Treaarsplan, vil han blive mødt med Tak for vel udført Værk. Det stiller sine særlige Krav at arbejde paa Grønland. Skal man naa det, man har foresat sig, maa Tingene være vel forberedt, de rigtige Mænd maa sættes til at udføre dem, den rette Mand maa have Ledelsen. Det ser nd til, at disse Forudsætninger har været opfyldt ved *Lauge Kochs* Ekspedition. De store og vanskelige Flyvninger over Fjeld og Is er gennemført uden Uheld, og Chefen havde endda Raad til den lille Overraskelse til Slut, som satte os alle herhjemme i saa stor Spænding ved sin Pludselighed, Flyvningen til Island. Et uhyre Omraade er kortlagt fra Luften, de gamle Kort rettet, nye Kyst- og Landlinjer føjet ind, vort Kendskab til Grønlands Geografi ført endnu et Skridt fremad. Geologer har undersøgt Klipperne for at fastslaa Tilstedeværelsen af Metaller, Zoologer og Botanikere har gjort Fund, som lyser helt tilbage til Jordens Middelalder. Man har arbejdet deroppe med baade Nutid, Fortid og Fremtid for Øje. Man har undersøgt, hvorfor Eskimoerne forlod Østkysten: Rensdyrene forsvandt. Men Moskusokserne kom, og Ekspeditionen har vejjet og prøvet Betingelserne for en ny Kolonisering af Kysterne med Grønlandere.

Det er et godt Stykke Arbejde, der er gjort. Ikke i sin Karakter noget nyt Arbejde, men en Fortsættelse af den Udforskning af Østgrønland, som

Det er et godt Stykke Arbejde, der er gjort. Ikke i sin Karakter noget nyt Arbejde, men en Fortsættelse af den Udforskning af Østgrønland, som Danskerne begyndte paa i en Tid, da ingen andre havde Interesse for dette øde Land eller drømte om at gøre nogen Indsats. En Fortsættelse, der blot er saa meget mere virkningsfuld som den har taget den moderne Teknik i sin Tjeneste: Flyvemaskinen, som gør Kortlægningen til noget helt andet og noget langt mere nøjagtigt end de tidligere Tiders møjsommelige Maalinger, og Radioen, der gør Afstanden saa ringe og knytter Begivenhederne paa Grønland saa nær til os, fordi vi Dag for Dag, Time for Time kan følge, hvad der foregaar.

Der skal lyde et Velkommen hjem til de Mænd, som i Dag til Morgen sætter i Land paa Grønlandsk Plads — og en Hilsen til dem, der overvintrer deroppe for at fortsætte Arbejdet og lægge det til rette for Treaarsplanens tredje Aar, som begynder, naar Isen langs Grønlands Østkyst bryder op.

*Beiløgske Tidende nr 259.
18 sept. 1932.*

Lauge Kochs Ekspedition vendt hjem i Aftes.

Epokegørende fossile Fund af hidtil ukendte
Dyre-Former.

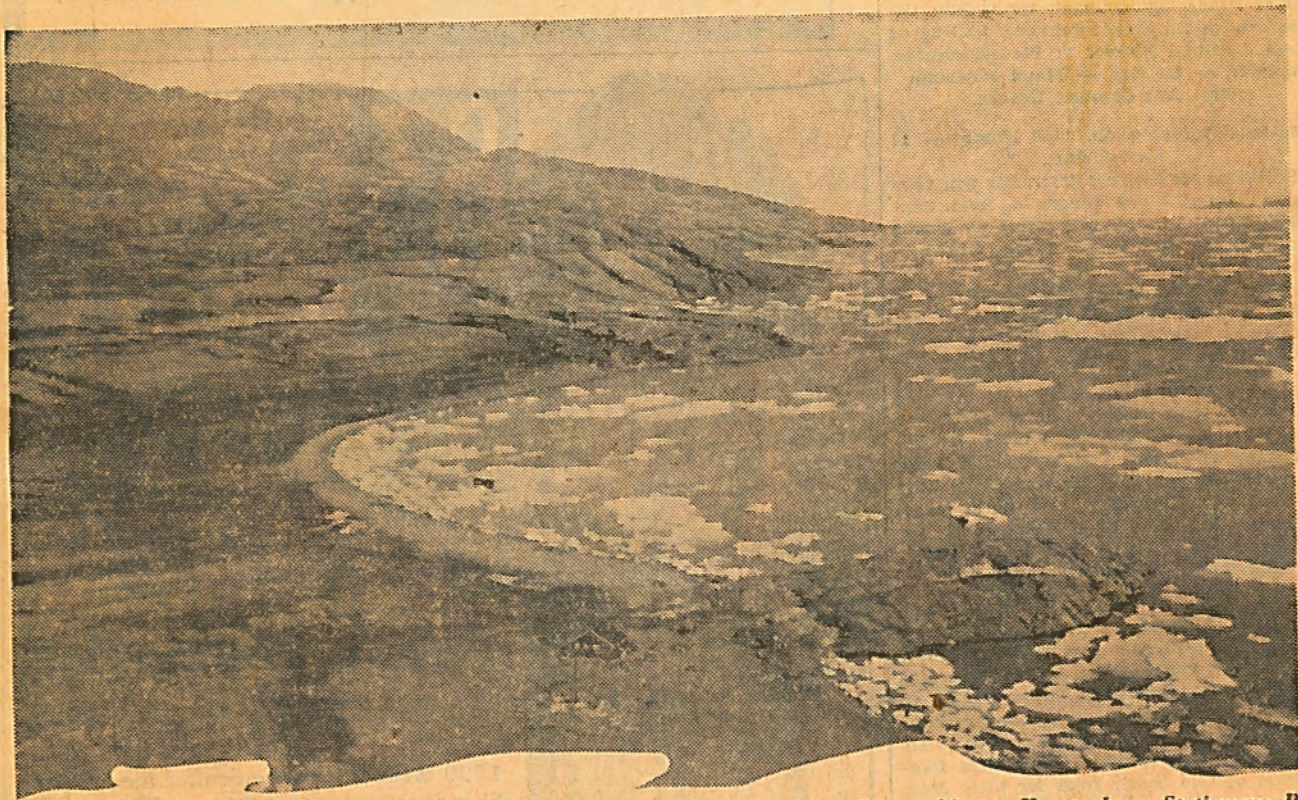

Fra Eskimonæ, hvor Ekspeditionen havde sin nordlige Hovedbasis. I Forgrund en skimtes Huset, hvor Stationens Besætning boede.

LAUGE KOCH-EKSPEDITIONENS to Skibe vendte i Gaar tilbage fra Østgrønland.

Først kom „Godthaab“, der allerede ved Halvfem-Tiden i Gaar Eftermiddags passerede Helsingør for Indgaaende, og knapt tre Timer senere fulgte „Gustav Holm“, hvor Ekspedi-

drede Mand i Arbejde deroppe, har haft to Skibe, tolv Motorbaade og to Flyvemaskiner — og vi har ikke haft et eneste Uheld. Kan man egentlig ønske det bedre, naar saa hertil kommer, at vi har opnaaet straalende Resultater og har gennemført vort Arbejdsprogram til Punkt og Prikke.

let til Ekspeditionens Raadighed. Begge de Hydroplaner, vi fik med, er vi saa lykkelig at kunne hjembringe i fuldstændig uskadt Stand — og det skönt der rigtignok ikke er sparet paa dem. Her paa Dækket af „Gustav Holm“ har vi den ene af Maskinerne, den, hvormed jeg sammen med Søljtnant Petersen og Radiotelegrafisten Kramme gjorde Turen fra Østgrønland til Reykjavik. Denne Maskine har ialt fløjet oppe i Grønland i 106 Timer, uden at der en eneste Gang har været saa meget som Gnist af Vanskeligheder med den. Ja, jeg forsikrer, at den virkede for mig saa tilforladelig, at jeg selv under Flyvningen ind over Indlandsisen følte mig lige saa tryk som naar jeg sidder i en Bil paa Københavns Gader. Æren herfor tilkommer naturligvis i første Række Søljtnant Victor Petersen, som er Støtheden og Dygtigheden selv, en herlig Arbejdsfælle var han.

I Løbet af denne korte Sommerperiode har vi naaet at overflyve alt Land mellem Scoresbysund og Danmarkshavn, ikke alene selve Kystlinien, men alt det Terræn, der findes helt ind til Indlandsisen.



Et Hold af de unge Videnskabsmænd, der har deltaget i Ekspeditionen, fotograferet i Aftes.

tionens Leder, Dr. Lauge Koch, befandt sig om Bord.

Mørket var imidlertid faldet paa, og paa Svenskekysten funkede Ly-

**Det er Flyvemaskinerne,
der har gjort Udslaget.**

De vigtigste Resultater i denne Sommer maa vi takke Luftmarinen for, og

**Hele Østgrønland kortlagt
til Sommer.**

Vi har ikke blot overfløjet det, men har

LAUGE KOCH-EKSPEDITIONENS to Skibe vendte i Gaar tilbage fra Østgrønland.

Først kom „Godthaab“, der allerede ved Halvfem-Tiden i Gaar Eftermiddags passerede Helsingør for Indgaende, og knapt tre Timer senere fulgte „Gustav Holm“, hvor Ekspedi-

drede Mand i Arbejde deroppe, har haft to Skibe, tolv Motorbaade og to Flyvemaskiner — og vi har ikke haft et eneste Uheld. Kan man egentlig ønske det bedre, naar saa hertil kommer, at vi har opnaaet straalende Resultater og har gennemført vort Arbejdsprogram til Punkt og Prikke.

de Hydroplaner, vi fik med, er vi saa lykkelig at kunne hjembringe i fuldstændig uskadt Stand — og det skønt der rigtignok ikke er sparet paa dem. Her paa Dækket af „Gustav Holm“ har vi den ene af Maskinerne, den, hvormed jeg sammen med Søljtnant Petersen og Radiotelegrafisten Kramme gjorde Turen fra Østgrønland til Reykjavik. Denne Maskine har ialt fløjet oppe i Grønland i 106 Timer, uden at der en eneste Gang har været saa meget som Gnist af Vanskeligheder med den. Ja, jeg forsikrer, at den virkede for mig saa tilforladelig, at jeg selv under Flyvningen ind over Indlandsisen følte mig lige saa tryk som naar jeg sidder i en Bil paa Københavns Gader. Æren herfor tilkommer naturligvis i første Række Søljtnant Victor Petersen, som er Støtheden og Dygtigheden selv, en herlig Arbejdsfælle var han.

I Løbet af denne korte Sommerperiode har vi naaet at overflyve alt Land mellem Scoresbysund og Danmarkshavn, ikke alene selve Kystlinien, men alt det Terræn, der findes helt ind til Indlandsisen.



Et Hold af de unge Videnskabsmænd, der har deltaget i Ekspeditionen, fotograferet i Aftes.

tionens Leder, Dr. Lauge Koch, befandt sig om Bord.

Mørket var imidlertid faldet paa, og paa Svenskekysten funkede Lykene i Helsingborg, da vi i en Motorbaad lagde ud fra Havnekajen i Helsingør for at sejle „Gustav Holm“ i Møde.

„Gustav Holm“s hvide Topplanterne kom snart til Syne i Taagen bag Kronborg-Pynten, og kort efter saa vi Skibet staa lige ned imod os med Skum for Bougen. Farten sagtnede og en Løjder blev firet ned til Motorbaaden. Idet Skibet nu helt stoppede op, klatrede vi om Bord, hilst med glade Hilsener fra alle de mange mørke Skikkelser oppe ved den høje Lønning.

Dr. Lauge Koch hilste først hjerteligt paa sin Frue, der med os var taget ud til Skibet, og nede i Salonen stillede han sig derfter til Raadighed for de mange Presserepræsentanter, som var kommet for at høre ham fortælle om Ekspeditionens Forløb.

— Jeg maa sige, at jeg er lykkelig over, saa godt som det hele er forløbet. Vi har dog været henvend hun-

deroppe, hvor og hvornår og om det i det hele taget eller Videnskabsmænd

Det er Flyvemaskinerne, der har gjort Udslaget.

De vigtigste Resultater i denne Sommer maa vi takke Luftmarinen for, og jeg vil gerne have Lov at fremhæve, siger Dr. Koch, at det baade har været et ganske fortræffeligt Materiel og et glimrende Personel, Luftmarinen har still-

Hele Østgrønland kortlagt til Sommer.

Vi har ikke blot overfløjet det, men har fra 4000 Meters Højde gennemfotograferet det, Fotografier, der skal tjene som Basis for Opmaalingen i Terrænet, som

Fortættes Side 9.



Fra Dr. Lauge Kochs Ophold i Scoresbysund. Til venstre: Lauge Koch sammen med Mekaniker Kramme (i Midten) og Søminemester Petersen klar til fra Scoresbysund paa en Flyvning over Indlandsisen. Til højre: Kochs Flyvemaskine starter. Billederne er taget af Telegrafbestyrer Kaldahl, Scoresbysund.

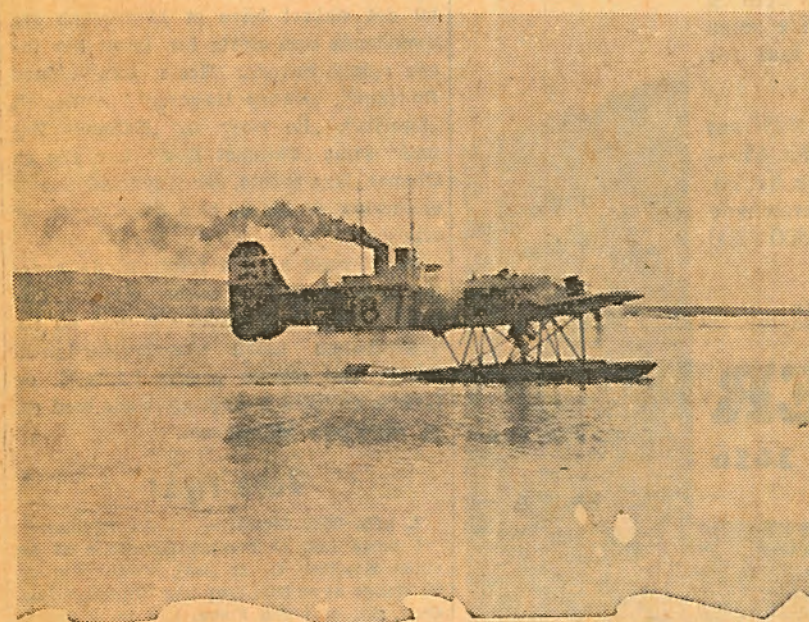

Lauge Koch vendte hjem i Gaar.

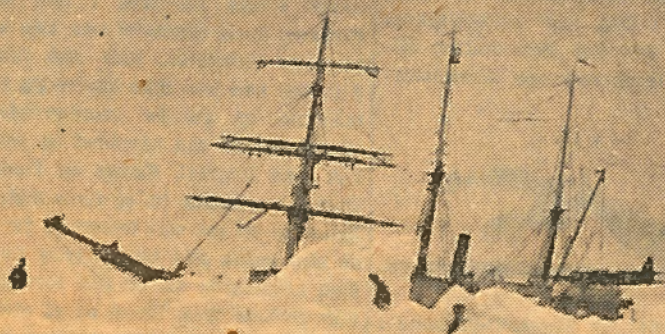

„Gustav Holm“ i Isen.

Fortsat fra Forsiden.

faktisk ogsaa er tilendebragt i de 80 Procent af de paagældende Landstrækninger. Hele Vinteren har to Geodæthold været i uafbrudt Aktivitet, et Arbejde, der nu i Sommer er blevet videreført af fire Geodæthold. Saavidt er vi paa den Maade naaet med det kartografiske Arbejde, at de tre Geodæthold, der skal overvintré deroppe, nu vil kunne fuldføre Detailkort over hele Omraadet, saaledes at Landet fra Scoresbysund til Danmarkshavn til næste Sommer vil være fuldt kortlagt.

Saa er der endelig de Par Flyvninger af politimæssig Natur, jeg har foretaget. De er væsentlig sket i Norddistriktet, dels til Undersøgelse af, hvorledes det gik „Nanok“s Stab, som ikke var udstyret med Radio, og desuden skulde jeg danne mig et Indtryk af, hvorledes de forskellige Fangstelskaber havde placeret sig.

Da vi her forsøger at faa nærmere Oplysning om Dr. Kochs Bedømmelse af Nordmændenes Aktivitet i de Egne, faar vi blot den Oplysning, at der ikke for Dr. Koch har været nogen Anledning til politimæssig Indgriben overfor Nordmændene.

— Først til Efteraaret, naar Fangstæsonen begynder, slger han, vil det vise sig, hvilke Virkemidler Nordmændene vil anvende. Saa først er det muligt at danne sig et Indtryk af, hvad de Folk vil deroppe, hvor og hvordan de vil fange, og om det i det hele taget er Fangstmænd eller Videnskabsmænd, Norge sender derop — men skal vi ikke hellere lade hele det Spørgsmaal ligge. Jeg vil nødigt have Politiskiltet fremme nu og vil helst kun udtale mig som den videnskabelige Ekspeditionsleder og om mine Resultater.

Der er meget Land, men det er fattigere, end man troede.

Gennem den Luftrekonoscering, vi i Sommer har foretaget, har vi formaaet at danne os et Helhedsbillede af Landets Natur paa de Kanter af Grønland. Det har vist sig, at der er betydelig større Landomraader langt Kysten, end man tidligere havde troet, og at Bræmmen for Indlandsisen begynder er langt bredere end man før har vidst, men til Gensæld

med Held, og vi har her om Bord 50 Tons, som skal anvendes paa Fabrikken paa Grønlandske Handels Plads. Det paagældende Omraade, hvor Metalfundene er gjort, er af en Udstrækning paa adskillige Kvadratkilometre og vi har truffet saadanne Foranstaltninger med Hensyn til Besiddelsen af disse Felter, at de ikke vil kunne gaa nd af den danske Stats Eje, hvilket Udfald Sagen i Haag end monne faa.

Uvurderlige Fossillier af ukendte Dyreformer.

Vort mest sensationelle videnskabelige Resultat, forklarer Dr. Koch videre, er dog de opsigtsvækkende Fund, vi har gjort af hidtil ukendte Dyreformer, Overgangsformer mellem Fisk og Padder. Allerede i Fjor fandt vi talrige saadanne Fossillier, men vi har holdt det strengt hemmeligt, da ellers andre Videnskabsmænd let vilde kunne komme os i Forkøbet. Hvis Amerikanerne f. Eks. havde vidst, at vi var paa Sporet af saadanne zoologiske Sensationer, vilde de sikkert have bekostet store geologiske Ekspeditioner for at udnytte vor Opdagelse. Fundene er Ørkenaflejringer fra Midten af Jordens Oldtid, fra Devon-Perioden. En stor Havbugt, der har været under Udtørring, er blevet delsvis fyldt med kobberholdige Salte, som har haft en Masseuddøen til Følge af alle Dyr, der saa er sunket ned og opbevaret gennem Aartusinder i Lag under Havbunden, hvor vi nu har fundet dem i forstenet Tilstand.

Det drejer sig om Panserfisk og Lungefisk, mærkelige Overgangsformer mellem Fisk og Padder. I Aar har vi fundet over Tusinde saadanne Fossillier, deriblandt en Snes Kranier af disse mærkelige Fiskepadder, der museums-mæssigt set er af saa stor Værdi, at de, hvis de solgtes til Amerika f. Eks., vilde kunne betale alt, hvad disse to Somres Ekspeditioner har kostet og mere til. Den berømte Professor Sten-sjö i Stockholm har betegnet disse Fund som en af de interessanteste zoologiske Opdagelser i vor Tid.

Et Land for Eskimoer.

— Hvorledes stiller det sig med Hensyn til Koloniseringsmulighederne i Østgrønland? spørger vi tilsidst Dr. Lauge Koch.

at danne os et Fælledsbillede af Landets Natur paa de Kanter af Grønland. Det har vist sig, at der er betydelig større Landomraader langt Kysten, end man tidligere havde troet, og at Bræmmen før Indlandsisen begynder er langt bredere end man før har vidst, men til Gengæld viser det sig, *at den Hypotese ikke holder Stik, at der er et betydeligt isfrit Omraade med frodig Vegetation og rigt Dyreliv.* Det er tværtimod konstateret, at den vestlige Side af Rand-Bjergkæden er øde og uden nogen Muligheder for hverken Plante- eller Dyreliv, og medens man tidligere havde den Opfattelse, at der var et stort Opland for Moskusokser, har det nu vist sig, at det er et meget begrænset Terræn, hvor disse Dyr kan eksistere. Det er kun Oaser i en Ørken.

— Er der ikke fundet Metaller af Betydning?

— Jo, det er et af vore betydeligste Resultater, at det er lykkedes at fastslaa Tilstedeværelsen af baade Bly-, Zink- og sandsynligvis ogsaa af Sølvlejer. Hvor store Lejerne er, og hvad de i øvrigt indeholder af Metaller, kræver en nærmere Undersøgelse af hjembragte Prover, men saa meget er vist, at Lejerne ligger meget bekvemt for Udnyttelse.

Ogsaa Kulbrydningen har vi fortsat

Et Land for Eskimoer.

— Hvorledes stiller det sig med Hensyn til Koloniseringsmulighederne i Østgrønland? spørger vi tilsidst Dr. Lauge Koch.

— Jeg vil antage, at der i det af Nordmændene okkuperede Omraade, hvor der i sin Tid, hvad Boplads-Fundene tydeligt viser, har levet ca. 2000 Eskimoer, ogsaa den Dag i Dag vilde være gode Livsvilkaar for en ligesaa stor Eskimo-Koloni som den Gang, ja, endda for flere til, og i det hele taget kan der nok findes adskillige Egne, som vilde have gode Betingelser for en saadan Kolonisation. Hvide Mænd vil derimod ikke i Længden kunne klare sig i Østgrønland. Der er egentlig kun Rævene at falde tilbage paa, men Rævebestanden er der store Svingninger i, saa det vil altid blive en usikker økonomisk Basis. Nu var det i Fjor et godt Ræve-Aar — og jeg ved godt, at man spaar, at næste Aar ogsaa vil blive rigt paa Ræve. Jeg tvivler dog om det, og slutter det af, at Lemmingerne optræder i saa ringe Tal i Aar. Det er Lemmingerne, der trækker Rævene til — og udebliver de, tror jeg ikke paa, at der kommer Ræve.



GL. MØNT 4. KØBENHAVN K.
TELF. CENTRAL 11,995

Bladet:

Dagens Nyheder

skriver den 18 SEP. 1932

Lauge Koch

Der skal ikke tales Politik i Dag. Men alligevel ser det danske Folk Dr. Lauge Kochs Hjemkomst paa en stor politisk Baggrund. Alligevel kommer denne Ekspeditions Chef hjem fra et Land, som et Aars Begivenheder har gjort til dansk Udenrigspolitik og til dansk Nationalfølelses største Sag. Hele denne Stemning vil føles i det Velkommen, hvormed Lauge Koch i Dag modtages.

Den Ekspedition, Dr. Koch har ledet, er et Led i den lange og smukke Række af kulturelle og videnskabelige Bedrifter, hvormed Danmark har hævdet sin Ret til Grønland. Man har talt om det engelske Værdensriges store Konkvistadorer — de Mænd, der rundt om paa Jordkloden øgede og befæstede Imperiets Magt. Vi skal langt tilbage i Danmarks Historie for at finde Konkvistadoren. Vore Vilkaar har i Aarhundreder været andre, men i den fredelige Erobring, i Erobringen af Grønlands Hemmeligheder, de etnografiske og de naturvidenskabelige, har vort Land, helt fra den kongelige danske Missionspræst Hans Egedes Dage, ydet Indsatser, som er de største Fordringer værdige, og som — vi taler i Dag ikke om Statspolitik og om Folkeret — har givet os en moralsk Basis paa Grønland, der gør os trygge overfor Fremtiden.

Lauge Kochs Navn indgaar med Ære i den Række af danske Forskere, der har knyttet deres Navne til Grønland.

Velkommen hjem!

1131



GL. MØNT 4. KØBENHAVN K.
TELF. CENTRAL 11.995

Bladet:
Berlingske Tidende

skriver den 8 SEP. 1932

Lauge Kochs Ekspedition vendt hjem i Aftes.

Epokegørende fossile Fund af hidtil ukendte
Dyre-Former.



Fra Eskimovne, hvor Ekspeditionen havde sin nordlige Hovedbase. I Forgrund en skintes Hus, hvor Stationens Besætning boede.

L AUGE KOCH-EKSPEDITIONENS to Skibe vendte i Gaar tilbage fra Østgrønland. Først kom „Godthaab“, der allerede ved Halvtem-Tiden i Gaar Eftermiddags passerende Helsingør for Indgaende, og knapt tre Timer senere fulgte „Gustav Holm“, hvor Ekspedi-

drede Mand i Arbejde deroppe, har haft to Skibe, tolv Motorbaade og to Flyvemaskiner — og vi har ikke haft et eneste Uheld. Kan man egentlig ønske det bedre, naar saa hertil kommer, at vi har opnaaet straalende Resultater og har gennemført vort Arbejdsprogram til Punkt og Prikke.

let til Ekspeditionens Raadighed. Begge de Hydroplaner, vi fik med, er vi saa lykkelig at kunne hjembringe i fuldstændig uskadt Stand — og det skønt der rigtig nok ikke er sparet paa dem. Her paa Dækket af „Gustav Holm“ har vi den ene af Maskinerne, den, hvormed jeg sammen med Salskrant Petersen og Radiotelegrafisten Kramme gjorde Turen fra Østgrønland til Reykjavik. Denne Maskine har ialt fløjet oppe i Grønland i 106 Timer, uden at der en eneste Gang har været saa meget som Gnist af Vanskeligheder med den. Ja, jeg forsikrer, at den virkede for mig saa tilforladelig, at jeg selv under Flyvningen ind over Indlandsisen følte mig lige saa tryk som naar jeg sidder i en Bil paa Københavns Gader. Årsen herfor tilkommer naturligvis i første Række Salskrant Victor Petersen, som er Støttheden og Dygtigheden selv, en herlig Arbejdssælle var han.

I Løbet af denne korte Sommerperiode har vi naaet at overflyve alt Land mellem Scoresbysund og Danmarkshavn, ikke alene selve Kystlinien, men alt det Terræn, der findes helt ind til Indlandsisen.



Et Hold af de unge Videnskabsmænd, der har deltaget i Ekspeditionen, fotografet i Aftes.

tionens Leder, Dr. Lauge Koch, be-

fandt sig om Bord. Mørket var imidlertid faldet paa, og paa Svenskerekysten funkede Ly-
nene i Helsingborg, da vi i en Motor-
baad lagde ud fra Havnekaen i Hel-
singør for at sejle „Gustav Holm“ i
Møde.

„Gustav Holm“'s hvide Topplanterne
kom snart til Syne i Taagen bag
Kronborg-Pynten, og kort efter saa
vi Skibet staa lige ned imod os med
Skum for Bogen. Farten sagtnede
og en Løjder blev firet ned til Motor-
baaden. Idet Skibet nu helt stoppede
op, klatrede vi om Bord, hilst med
glade Hilsener fra alle de mange
mærke Skikkelser oppe ved den høje
Lønning.

Dr. Lauge Koch hilste først hjerte-
ligt paa sin Frue, der med os var tå-
get ud til Skibet, og nede i Salonen
stillede han sig derfter til Raadighed
for de mange Presserepræsentanter,
som var kommet for at høre ham
fortælle om Ekspeditionens Forløb.

— Jeg maa sige, at jeg er lykkelig
over, saa godt som det hele er forlø-
bet. Vi har dog været henved hun-

Det er Flyvemaskinerne, der har gjort Udsagnet.

De vigtigste Resultater i denne Som-
mer maa vi takke Luftmarinen for, og
jeg vil gerne have Lov at fremhæve, si-
ger Dr. Koch, at det baade har været
et ganske fortræffeligt Materiel og et
glimrende Personel, Luftmarinen har stillet

Hele Østgrønland kortlagt til Sommer.

Vi har ikke blot overflyvet det, men har
fra 4000 Meters Højde gennemfotografe-
ret det. Fotografier, der skal tjene som
Basis for Opmaalingen i Terrænet, som

Fortættede Side 9.



Fra Dr. Lauge Kochs Ophold i Scoresbysund. Til venstre: Lauge Koch sammen med Mekniker Kramme (i Midten) og Sminimester Petersen klar til Start fra Scoresbysund paa en Flyvning over Indlandsisen. Til højre: Kochs Flyvemaskine starter. Billederne er taget af „Skugrøbet“ Kaldahl, Scoresbysund.



„Gustav Holm“ i Isen.

Fortsat fra Forstiden.

faktisk ogsaa er tilendebragt i de 80 Pro-
cent af de paagældende Landstrækning-
er. Hele Vinteren har to Geodætisk
været i uafbrudt Aktivitet, et Arbejde,
der nu i Sommer er blevet videreført af
fire Geodætisk. Saavidt er vi paa den
Maade naaet med det kartografiske Ar-
bejde, at de tre Geodætisk, der skal
overvinde deroppe, nu vil kunne fuldføre
Detailkort over hele Omraadet, saaledes
at Landet fra Scoresbysund til Dan-
markshavn til næste Sommer vil være
fuldt kortlagt.

Saa er der endelig de Par Flyvninger
af politimæssig Natur, jeg har foretaget.
De er væsentlig sket i Norddistrikten, dels
til Undersøgelse af, hvorledes det gik „Na-
nok“'s Stab, som ikke var udstyret med
Radio, og desuden skulde jeg danne mig
et Indtryk af, hvorledes de forskellige
Fangstskibe havde placeret sig.

Da vi her forsøger at faa nærmere Op-
lysning om Dr. Kochs Bedømmelse af
Nordmændenes Aktivitet i de Egne, faar
vi blot den Oplysning, at der ikke for Dr.
Koch har været nogen Anledning til
politimæssig Indgriben overfor Nordmæn-
dene.

— Først til Efteraaret, naar Fangstse-
sonen begynder, siger han, vil det vise
sig, hvilke Virksomheder Nordmændene vil
anvende. Saa først er det muligt at dan-
ne sig et Indtryk af, hvad de Folk vil
deroppe, hvor og hvordan de vil fange,
og om det i det hele taget er Fangstmand
eller Videnskabsmand, Norge sender der-
op — men skal vi ikke hellere lade hele
det Spørgsmaal ligge. Jeg vil nødig have
Politiskillede fremme nu og vil helst kun
udtale mig som den videnskabelige Eks-
peditionsleder og om mine Resultater.

Der er meget Land, men det er fattigere, end man troede.

Gennem den Luftrekonoscering, vi i
Sommer har foretaget, har vi fornaaet
at danne os et Helhedsbillede af Landets
Natur paa de Kanter af Grønland. Det
har vist sig, at der er betydeligt større
Landomraader langs Kysten, end man
tidligere havde troet, og at Bredden for
Indlandsisen begynder, men til Gengæld
ender man for her vist, men til Gengæld
viser det sig, at den Hypothese ikke hol-
der Stik, at der er et betydeligt tsjrit Om-
raade med frodig Vegetation og rigt
Dyrflora. Det er tværtimod konstateret, at
den vestlige Side af Rand-Bjergkæden er
øde og uden nogen Muligheder for hver-
ken Planter eller Dyrflora, og endelig man
tidligere havde den Opfattelse, at der var
et stort Opland for Moskusokser, har det
nu vist sig, at det er et meget begrænset
Terræn, hvor disse Dyr kan eksistere.
Det er kun Oaser i en Ørken.

— Er der ikke fundet Metaller af Be-
tydning?

— Jo, det er et af vore betydeligste Re-
sultater, at det er lykkedes at fastslå
Tilstedeværelsen af baade Bly-, Zink- og
sandsynligvis ogsaa af Sølvveier. Hvor
store Lejerner er, og hvad de i øvrigt in-
deholder af Metaller, kræver en nærmere
Undersøgelse af hjembragte Prøver, men
saa meget er vist, at Lejerner ligger næ-
ret bagefter for Udnyttelse.

— Ogsaa Kulbrydningen har vi fortsat

med Held, og vi har her om Bord 50
Tons, som skal anvendes paa Fabrikken
paa Grønlandske Handels Plads. Det pa-
gældende Omraade, hvor Metallfundene er
gjort, er af en Udstrækning paa adskillige
Kvadratkilometre og vi har truffet saa-
danne Foranstaltninger med Hensyn til
Besiddelsen af disse Felter, at de ikke vil
kunne gaa ud af den danske Stats Eje,
hvilket Udfald Sagen i Haag end monne
faa.

Uvurderlige Fossiler af ukendte Dyreformer.

Vort mest sensationelle videnskabelige
Resultat, fortæller Dr. Koch videre, er
dog de opsigtsvækkende Fund, vi har gjort
af hidtil ukendte Dyreformer, Overgangs-
former mellem Fisk og Padder. Allerede
i Fjor landt vi iafnige saadanne Fossiler,
men vi har holdt det strengt hemmeligt,
da flere andre Videnskabsmænd let vilde
kunne komme os i Pølsebet. Hvis Ame-
rikanerne f. Eks. havde vidst, at vi var
paa Sporet af saadanne zoologiske Sen-
sationer, vilde de sikkert have bekostet
store geologiske Ekspeditioner for at ud-
nytte vor Opdagelse. Fundene er Østgrøn-
landske og stammer fra Jordsen Oskild,
fra Devon-Perioden. En stor Havbugt,
der har været under Udværgning, er blevet
delvis fyldt med kobberholdige Salte, som
har haft en Masseudværgning til Folge af
alle Dyr, der saa er sunket ned og opbe-
varet gennem Aartusinder i Lag under
Havbunden, hvor vi nu har fundet dem
i forstenet Tilstand.

Det drejer sig om Panserfisk og Lunge-
fisk, mærkelige Overgangsformer mellem
Fisk og Padder. I Aar har vi fundet over
Tusinde saadanne Fossiler, deriblandt en
Snes Kranier af disse mærkelige Fiske-
padder, der musemæssigt set er af saa
stor Værdi, at de hvis de solgtes til Ame-
rika f. Eks. vilde kunne betale alt, hvad
disse to Somres Ekspeditioner har kostet
og mere til. Den berømte Professor Sten-
sjö i Stockholm har betegnet disse Fund
som en af de interessanteste zoologiske
Opdagelser i vor Tid.

Et Land for Eskimoer.

— Hvorledes stiller det sig med Hen-
syn til Koloniseringsmulighederne i Øst-
grønland? spørger vi tilsidt Dr. Lauge
Koch.

— Jeg vil antage, at der i det af
Nordmændene okkuperede Omraade, hvor
der i sin Tid, hvad Boplads-Pundene ty-
deligt viser, har levet ca. 2000 Eskimoer,
ogsaa den Dag i Dag vilde være gode
Levevilkår for en Mgesaa stor Eskimo-
Koloni som den Gang, ja, endda for flere
til, og i det hele taget kan der nok fin-
des adskillige Egne, som vilde have gode
Betingelser for en saadan Kolonisering.
Hvide Mænd vil derimod ikke i Lengden
kunne klare sig i Østgrønland. Der er
egentlig kun Revenestanden at falde tilbage
paa, men Revenestanden er der store
Bygninger i, saa det vil altid blive en
usikker økonomisk Basis. Nu var det i
Fjor et godt Ræve-Aar — og jeg ved
godt, at man spaar, at næste Aar ogsaa
vil blive rigt paa Ræve. Jeg trivler dog
om det, og slutter det af, at Lemmingerne
optræder i saa ringe Tal i Aar. Det
Lemmingerne, der trækker Revene til,
og udeliver de, tror jeg ikke paa, at der
kommer Ræve.



GL. MONT 4. KØBENHAVN K.
TELF. CENTRAL 11.995

Bladet:

Dagens Nyheder

skriver den 18 SEP. 1932

Dagens

Nr. 250

København — Søndag den 18. September 1932

Lauge Koch hjemfører en videnskabelig Opdagelse af Verdensbetydning.

Fisken, der gik i Land og blev
et Pattedyr.

Interview med Forskeren før
Hjemkomsten.



I Kattegat, da Lauge Kochs to Skibe i Gaar styrede mod København, tilvenstre „Gustav Holm“, til højre „Godthaab“. I Midten øverst Kaptein Vestmar, derefter Lauge Koch, Mekaniker Kramme og Løjtnant Petersen, som udgjorde Inspektionsholdet. Til venstre en Gruppe Medarbejdere: Magister Helge Larsen, cand. phil. Kamman, Magister Gelting, cand. phil. Johansson, Magistrene Th. Sørensen og Host, Dr. Malmquist, cand. phil. Lundgreen og Soderberg. Til højre en Gruppe Flyvere: Soljtnanterne Harms, Mekanikerne H. I. Jensen, Kramme og Kjer, Soljtnanterne Petersen og Overbye, Mekaniker Hansen. I Dag til Formiddag Kl. 10 modtages begge Skibe med fuld Honnor i Trangraven.

Lauge Koch fortæller „Dagens Nyheder“ om Ekspeditionens Resultater.

„Den firbenede Fisk“ vilde være i Stand til at betale alle
Udgifter til Treaarsplanen!

HVAD var saa den store Begivenhed paa Deres Ekspedition?

Vi sad hos Lauge Koch i „Gustav Holm“'s Kahyt. Vi mødte ham langt oppe i Kattegat i Gaar Eftermiddags, og nu gled Skibet langsomt mod Helsingør, mod Øresund.

— Den store Begivenhed, sagde Lauge Koch, og en lille Antydning af et Smil gled over hans haarde Føreransigt: — Naar De spørger, saa er der sket en stor Begivenhed. Ikke med Nordmændene, ikke under Kortlægningen eller Flyvningen, som Marinens Flyvere fuldførte over Indlandsisen i 30 Graders Kulde og i 4—5000 Meters Højde, med samme Præcision, som om det var Øresunds

Kyst, de skulde kortlægge paa en smuk Sommerdag.

Nej, min Ekspeditions store Begivenhed blev en geologisk Opdagelse, et Fund, som vil spørges hele Jorden over blandt alle, som beskæftiger sig med Livets Tilblivelse og Udvikling fra Fiskeri i Vandet til Mennesket i den oplyste By.

Fisken, som fik fire Ben og gik op paa Land, er nu fundet.

— Hvad var det da, De fandt?

— Overgangsformen mellem Fisk og Padde. De véd, Videnskaben inddeleger Livets Udvikling paa Jorden i en Række Hovedgrupper, som begynder med Fisken. Næste Trin er Pad-

den, tredje Krybdyrene, fjerde Fuglene og endelig femte Udviklingsstrin er Pattedyrene.

Men Overgangsformen fra det ene Trin til det andet mangler.

Nu fandt vi i Fjor omkring Mundingen af Franz Josephs Fjord en udtørret Havbugt fra Devontiden, Jordklodens Oldtid. Her er for Hundreder af Millioner Aar siden sket en Katastrofe, Bugten fyldtes pludselig med Kobbersalt, og Dyrene her dræbtes i Tusindvis. Det var nærmest Panserfisk og Lungfisk, hvoraf vi hjemførte et Tusind Forsteninger.

Men blandt dem opførte vi nogle Rester af Padder, de ældste, der overhovedet er kendt. Eller rettere sagt, det var en Overgangsform mellem Fisk og Padde.

Jeg vidste godt, at nu havde vi fundet et af de ivrigst eftersøgte Mellemlid: Fisken, som fik fire Ben og gik paa Land. Men jeg skjulte mit Fund, jeg haabede i Aar at finde endnu mere, saa hele dette videnskabelige Arbejde blev fuldført af en dansk Ekspedition.

Fisken paa fire Ben kan næsten betale hele Treaarsplanen!

— Resultatet blev godt?

— Ja. Det blev godt. Vi kommer hjem med et uhyre stort Materiale. Vi har over tre Tusind Forsteninger fra disse Lag. Min Afhandling om Fundet var vidt fremskredet, før jeg rejste. Nu er den fuldført og vil blive offentliggjort i Løbet af ganske kort Tid.

— De er vis paa, at Fisken paa fire Ben er af stor Værdi?

— Den svenske Professor Steensjö ved Rigmuseet i Stockholm behandler denne Del af Ekspeditionens Arbejde. Han regner den firbenede Fisk for lige saa vigtig som Tandfuglen i Bayern, der dannede Bindeledet mellem Fugl og Pattedyr.

Maaske er det vanskeligt for Ikke-Fagmænd at forstaa saadan en Ting. Men lad mig til Belysning af Værdien sige Dem, at hvis jeg vilde sælge nogle af vore Forsteninger til Museer rundt om paa Jorden, kunde jeg faa dem betalt med saa stor Sum, at den omtrent dækkede Udgifterne til Treaarsplanen paa Østgrønland.

Men i dette Arbejde har et andet Hold Geologer indsamlet Fisk fra Jordens Middelalder. De er meget yngre; vi medfører omtrent 7000 Forsteninger af meget primitive Fisk fra denne Periode.

— De har ogsaa fundet vigtige Metaller?

— Noget, ja! I visse Strækninger fandt vi Bly og Zink; jeg mener ogsaa bestemt, vi har fundet Sølv. Hvor meget, det er værd, kan dog først afgøres, naar vore Prøver af Ertsen bliver undersøgt herhjemme.

— Hvor fandt De Metallerne?

— Lad os ikke tale om det!

— Mener De for at undgaa en ny „Okkupation“?

— Aldeles ikke. Det kunde ikke nytte nogen Magt at forsøge at tilegne sig disse Strækninger; de er under alle Omstændigheder danske, derfor er der sørget i Tide! Efter internationale Regler tilhører, som man véd, altid de fundne Værdier i Jorden Finderen, saafremt

tog som 20-årig Kirkebygaard, som han har drevet siden da.

Hr. Christiansen har med sine administrative Evner og store Arbejdskraft faaet en Række af Tillidshverv, er blandt andet Formand for Vestjysk Eksportforening og i De samvirkende danske Andels-Kreatur-Eksportforeninger og har siden 1916 siddet i Ringkøbing Amtsraad og i Bestyrelsen for Ringkøbing Sparekasse, samt er Landvæsenkommissær. Ret selvfølgelig hører han til Venstrepartiets Støtter derovre og er Formand for Ringkøbingkredsens Venstreforening.

Toldvæsenet:

Toldkontrolør i Kbhv. R. H. Kjerstmann er udnævnt til Vicedirektor ved Kontroløren med Tillægsafgift paa Spiritus m. v., og Toldforvalter i Nykøbing Sj. J. F. A. Jensen er udnævnt til Toldforvalter i Kalundborg, begge fra 1. Oktober.

Overassistent, Toldkontrolør af 2. Gr. ved Toldregnskabsførerkontoret i Nakskov W. M. W. Jepsen er udnævnt til Toldforvalter i Kerteminde fra 1. Oktober, Overassistent ved Toldkassererkontoret i Aalborg E. Tüchsen til Overassistent i Aalborg fra den 1. Novbr., og Overassistent i Inspektoratet for Tobaksbeskatningen J. P. E. Schmidt til Overassistent i Horsens fra 1. Oktober.

— Told- og Forbrugsdepartementet: Kontorcheferne i Departementet for Told- og Forbrugsafgifts Revisionsafdeling H. D. C. C. Eggert og F. E. Floor er efter Ansøgning paa Grund af Alder afskedigede med Pension, begge fra Udgangen af Oktober, og Ekspeditionssekretær J. F. V. Starck og Bogholder A. C. Jark er udnævnte til Kontorchefer i Departementets Revisionsafdeling fra 1. November.

Lauge Koch hjemme.

(Fortsat fra Side 1).

Stedet ikke er i Hænderne paa en virkelig Bruger. Man maa dog tage Jorden i Besiddelse paa behørig Maade, og det har vi gjort. Om nogen anden nu vilde finde vort Fund, nytter det ham ikke. Derfor er jo ogsaa vor Kulmine paa Hochstetter Forland urerlig for alle andre, som kunde have Lyst til at udnytte den. Vi har nu oprettet en Hovedstation med Radio ved Kulminen. Her overvintre i Aar fire Mand.

Flytter Grønland sig ikke... er Wegeners Teori rigtig?

— Har Geologerne eller Geodæterne ikke beskæftiget sig med Spørgsmaalet om Grønlands Sejlads mod Amerika?

— En af vore Geodæter tog en Maaling paa samme Plet, hvor den tyske Positionsbestemmelse foregik i 1870. Resultatet kender vi ikke, før Beregningen bliver udført herhjemme. Umidelbart efter kom en Nordmand og foretog den samme Maaling. Nordmændene hævder absolut, at hele Grønland flyder mod Vest.

— Hvad mener De?

— At den tyske Maaling i 1870 var for mangelfuld. Vi kan ikke regne med den og derfor endnu intet konstatere. Men jeg tror ikke paa, at Grønland sejler.

— Heller ikke paa Wegeners Teori om, at Grønland og de andre Vestlande en Gang har været fæstet til Europa og Afrika og er sejlet bort?

— Det er en udmærket Arbejdshypotese, men jeg tvivler alvorligt! Dog, der er fortræffelige Geologer i min Ekspedition, som tror paa Wegener. Hvorfor skulde vel jeg være den kloge? Under visse Omstændigheder kan vel ogsaa nok Kontinenterne flytte sig paa Jordkloden.

Lad os foreløbig ikke stille for store Forventninger til Værdien af de Fund, vi har gjort i Bjergene. Men de moderne Metoder, Professor Bocklund og hans Medarbejdere anvendte, har vist sig overmaade træfsikre. Vi fandt Metallerne netop dér, hvor de blev udregnet.

Kortlægningens Resultat:

Moskusokserne maa hurtigt muligt fredes!

— De fuldførte Kortlægningen af de 240,000 Kvadratkilometer, som var planlagt?

Lauge Koch lagde et haandtegnet Landkort frem paa Kahytbordet. Der stod Østgrønland aftegnet fra 70. til 77. Breddegrad, fra Scoresby Sund op til Danmarkshavn. Men den hvide Flade, som plejer at strække sig næsten ud til Kysten paa Grønlandskorte, var indskaaret med dybe, brune Bugter: nyt Land. Hist og her, ofte

paa lange Strækninger, stod kun brune Pletter i det hvide: Nunatakker, Klippetoppe, der ragede op som Korallrev i den kilometerhøje Iskappe.

— Dette er blot et Orienteringskort. Men 80 Procent deraf er luftfotografret og kan udføres i Detailkort, naar vi har fæstnet Maalepunkterne nede paa Jorden. Fire Hold Geodæter arbejdede med denne Opgave i Sommer, og nu fortsætter tre Hold, som overvintre med Baad og Slæder.

— Der var mindre Land, end De ventede?

— Efter min Teori i 1927 skulde der være Land, hvor man ventede Is, og det har vist sig at være rigtigt. Men hvor man ventede store, isfrie Landstrækninger, viste Landet sig at være dækket af Is og smaa, lokale Gletschere.

Det er en sørgelig Kendsgerning.

Jeg havde set meget optimistisk paa Moskusoksens Fremtid i Tillid til de formodede store Landstrækninger. Nu ved vi, at Moskusoksens Reservater er meget smaa. Hvis ikke der hurtigt gribes ind, er det sjældne Dyr snart fuldstændigt udryddet paa Grønland.

Delvis Fredning af Moskusoksen.

— Hvorledes kan Moskusoksen endnu reddes?

— Ved Scoresby Sund er disse Dyr jo allerede fuldstændigt fredet. For Resten af Østgrønland tænker jeg mig en delvis Fredning omtrent som i Canada. Det skulde være et Licens-System. Hver Sommer-Ekspedition maa kun skyde et bestemt Antal, og hver Mand, som overvintre, ligeledes et tilsvarende Antal. Det maatte kun være Tyre, som nedlægges. Køer og Kalve skal fredes totalt hele Aaret.

Denne Foranstaltning maa helst indføres straks. Den norske hensynsløse Nedskydning af de værgeløse Dyr har allerede gjort et føleligt Indblik.

Norges Giftudlægning udrydder Vildtet.

— Kan Giftudlægning tillades?

— Aldeles ikke! Desværre spores allerede Følgerne af Norges Giftjagt paa Østgrønland, fortsættes den, uddør Vildtet paa faa Aar. Rundt omkring steder man stadig paa Aadslerne af forgiftede Ræve, som ikke er fundet. Andre Dyr æder af Aadslerne og dør. Da Giftvirkningen holder sig i Aarevis, vil denne specielle norske Jagtmetode kunne spores langt ind i Fremtiden, selv om Giftudlægning nu blev forbudt. Ravnen, som gerne fortærer Aadslere, er ved at blive et sjældent Dyr. I Vinter har der saa at sige ikke været Bjørne i hele Distriktet. Det kan være et Tilfælde. Men sammenholdt med andre Ting maa vi fastslaa, at det skyldes Giften.

Hvordan det saa end gaar i Haag, om Nordmændene bliver paa Grønland eller ej, mener jeg, at Giftudlægning maa forbydes. Jeg kan her henvise til, at Norge har forbudt Gift paa Spitsbergen. Men Forbudet respekteres ikke, fordi Norge forsømmer sin Tilsynspligt paa Stedet.

— Naar Norge driver Giftudlægningen saa hensynsløst, kan det da være rigtigt, at Jægerne ikke benytter Sakse, saaledes som de paastod i Haag?

— Nej. Det er aldeles ikke rigtigt.

nen og mod alle Medarbejdere.

— Det har været en stor Ekspedition.

Vi nærmede os Øresund, Lysene fra Hålsingborg og Fyret fra Kronborg skinnede ind ad Koejerne.

— Det har været en lykkelig Ekspedition, svarede Lauge Koch, og jeg selv er kun en enkelt Faktor i hele det betydningsfulde Arbejde, som er udført. Hvad vi her har talt om, er kun spredte Træk. Jeg skulde nævne alt og alle, ikke blot Geologer og Geografer, men ogsaa Zoologer, Botanikere, Skibenes Officerer, Flyverne, Fotografere, Mechanikerne, alle disse hundrede Mænd, hvis Vilje og ufortrødne Humør skabte Resultatet.

Vi staar i stor Gæld til Luftmarinen. En større Præcision, en smukkere Disciplin findes ikke i noget Flyverkorps. Vi staar i lige saa stor Gæld til Hærens Flyvere og Fotografere, vi har Skibet stoppede pludselig sin Fart, hurtige Trin løb over Dækket. Et Øjeblik efter kastede en smuk Kvinde sig i Lauge Kochs Favn og slog Armene om hans Hals. Det var den unge Frue, som ikke kunde vente.

Hjemkomsten begyndte. I Døg afsluttes den med Modtagelse i Trangravens Kl. 10.

Vidi.

Dagens Vejviser.

Forlystelser.

Det kgl. Teater: Gamle Scene Kl. 15: „Nonnebarnet“ og „Strauss i Paris“; Kl. 20: „Faust“; Ny Scene Kl. 20.15: „Vogelfeder“. — Apollo-Teatret Kl. 20.15: „Apollo-Revyen“. — Allé-Teatret Nr. 13, Kl. 20.30: Forestilling. — Betty Nansen-Teatret Kl. 20: „I Begyndelsen var Ordet“. — Casino Kl. 16 og Kl. 20.15: „Bag de røde Porte“. — Dagmar-teatret Kl. 16: „Marius“; Kl. 20: „Frøken“. — Det ny Teater Kl. 20.15: „Soldat Schweijk“. — Fenix-teatret Kl. 20.15: „Det evigt kvindelige“. — Nørrebro Teater Kl. 20.15: „De to Slips“. — National-Scala: Dans og Artistprogram Eftermiddag og Aften. — Riddersalen Kl. 20.30: „P. H.-Revyen“. — Rigoliteatret Kl. 20.15: „Sommer i Danmark“. — Røde Kro Teater Kl. 20: „Cigaret-pigen“. — „St. Thomas“, Frb. Allé 26, Kl. 10—2: Kunstner-Kabaret. — Holmlønderbyen, Sønderbro Teater Kl. 16: Matiné, Kl. 20.15 „Sektsturen“; Kl. 22.15—2 Nat nyt Artist-Program med fri Entré. — Valencia Kl. 16: Gratis Matiné; Kl. 21: Artistnumre. — Cirkus Schumann Kl. 16 og Kl. 20: Forestilling. — Ciro: Dans Kl. 20—2.

Endvidere: „Den gamle Havefest“ i det kgl. Haveselskabs Have, Frb. Runddel, fra Kl. 11 — I Frilandsmuseets Park ved Lyngby, der er aaben fra Kl. 10, finder Kl. 16 Demonstration af gl. danske Folkedanse Sted.

I Kastrup Lufthavn: Rundflyvninger fra Kl. 13. Iøvrigt henviser vi til Forlystelsesannoncerne.

Møder og Generalforsamlinger

Kl. 20: K. F. U. M.s Centralforening. Foredrag med Lysbilleder af Gymnasie-

20.15: Dansk Varme-Kompagni (Vald. Jensen) mod fhv. Mejerier R. Thøgersen (Anth. Andersen, Lyngby).

4. Afdeling: Kl. 9½: Cementstøber S. L. Nielsen, Helsingør (Park) mod Ingeniør, cand. polyt. A. Thorning Christensen (Rønsted). Kl. 10½: Automobilforhandler Harald Andersen (Erichsen) mod Vognmand Reinhold Christiansen (Aksel E. Larsen).

5. Afdeling: Kl. 10: Grosserer A. Gudmundsen (Edv. Hansen) mod Grosserer A. Holdt (cand. jur. P. Engelsen).

6. Afdeling: Kl. 9½: Grosserer S. A. Axholm (Helsted) mod A/S Dansk Savværk og Ditteltstøberfabrik (Engelstoft). Kl. 12½: Gaardejer Jens Peder Nielsen, Sigersted (Holger Jensen, Ringsted) mod Andelsmejeriet „Pilevang“ ved Formanden: Møller Vilh. Hansen, Englerup (K. Svendsen, Ringsted).

Endvidere afholdes der Nævningeting i den københavnske Nævningekreds i Sagen:

Kl. 9: Anklagemyndigheden (Statsadvokaten for Kbhvn.) mod Tiltalte Jenny Petrea Larsen, f. Jensen (F. Dragsted).

Rubrikannonce-Register.

	Side
Beskæftigelse	14
Blandede Bekendtgørelser	18
Dagens Køb og Salg	17-18
Ejendoms-Tidende	16-17
Særskilte Bekendtgørelser	14
Transport	17
Undervisning	15

Cretonne og Gardinrester sælges meget billigt

Gardiner

anbefales i et meget stort Udvalg. Curtain Nets Gardiner samt Stores og afpassede Fag, Spændgardiner, Ruf og Voile Stores. Endvidere et rigtholdigt Udvalg i mønstret og ensfarvet Gardinvoile, samt Silkeflamé og Cretonne. Kirsch' ardstænker leveres i alle mulige Størrelser.

Tæpper

Alle nye Mønstre er hjemkomne i Axmiøster, Wilton, Bouclétæpper, Smyrnatæpper, smaa persiske Tæpper, danske Tæpper og Løbere, Linoleumstæpper, Straatæpper, Forligger samt Bordtæpper og Divantæpper. Alt sælges til Messens bekendte meget billige Kontantpriser

Messen

Kredit 5 Procent Tillæg

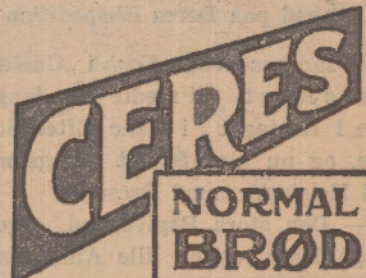



GL. MØNT 4. KØBENHAVN K.
TELF. CENTRAL 11.995

Bladet:

Politiken

skriver den 18 SEP. 1932

Samtale med Lauge Koch, der i Nat ankrede op i Øresund

Ekspeditionen har fundet nyt Land og værdifulde Mineralier: Bly, Zink og Sølv



Nogle Natfotografier om Bord i „Gustav Holm“. Til venstre Dr. Lauge Koch med sin Frue. Foroven de fire raske Flyvere, Sølejtnerne Münster og Harms, Flyverlejtant Victor Petersen og Sølejtant Overbye. Nederst en Gruppe Ekspeditions-Ungdom. Fra venstre staar nederst Fotograf Sørensen, Dr. Malmqvist og Magister Thorvald Sørensen, Assistent Kamman, Botanikeren Gelting (med Alpheus), Geologen Johannson, Botanikeren Kelle, Arkæologen Helge Larsen, Dr. Søderberg, Magister Seidenfaden, Geologerne Søderberg Jun. og yderst til højre Lindgreen.

Fra vor udsendte Medarbejder.

Helsingør, Lørdag.

EN let Dia hviler over Øresund, da vi i den blideste Aften med Førgemanden Struvs Motorbaad sejler Sundet ud for at møde Ekspeditions-kibet „Gustav Holm“ med Dr. Lauge Koch og hans Folk om Bord. Langt ude i Taagen skimtes en Lanterne og en Fane af sort Reg. Langsomt vokser Konturerne frem, næsten spøgelsesagtigt dukker Skroget af det gamle Barkskip op, men den sødsomme Stemning brydes — vi giver det fra Pressebaaden et Velkomsthurra, og der svares om Bord med det taktfulde Raab: „Folkeliv!“ En menneske om Bord har blandt den lille Skare i Baaden genkendt Fru Lauge Koch og den unge Altmuligmand Magister Seidenfaden, der nu hilses med Ekspeditionens Feltraab fra den Sommer, det mystiske „Folkeliv“.

Den hidtil største Ekspedition.

Og usædvanlig, Folkeliv er der om Bord, mere end nogensinde tidligere paa den gamle Skude. Ekspeditionen er talmæssigt den største, som nogensinde har været i Grønland, og aldrig før har „Gustav Holm“ rummet saa mange Passagerer, der er Plads til seks, men fra Scoresbysund og hjem har der været anbragt 27. I Halvlyset om Bord ser vi alle de kendte Ansigter, Flyvere og Videnskabsmænd. Nogle af dem har Polarskæg, andre har forberedt sig til Mødet med Civilisationen og viser sig fornemt glatragede. Den slanke Sølejtant Münster har valgt en Mellemvej og anlagt Maurice Chevalier-Maske. Ogsaa Paaklædningen bærer Præg af den brogede Ekspeditionsforvirring, den veksler fra Anorak til Lumberjacket og fra fine Uniformer til „blaat Tøj altid pænt“. Vi hilser paa Kaptajn Vestmar, som med aldrig svigtende Humør og rolig Ligevægt har ført Skibet hjem — og nede i Salonen samles vi saa hos Dr. Koch, der giver en kort Beretning om, hvad Ekspeditionen har udført under dette det andet af Tre-vinter-Planens fire Sommerlofter. Meget er jo allerede telegrafisk meddelt herhjem og vil være vore Læsere bekendt, men vi skal i korte Træk gengive det Resultat af de indvundne Resultater, som Ekspeditionslederen fremsatte i den lille Skibssamling, medens „Gustav Holm“ for halv Kraft stod ned mod Snekekranten, hvor der ankredes op.

Dr. Kochs Beretning

Flyvernes imponerende Kortlægningsarbejde.

Det nye i Aar har været Flyvningerne. Jeg vil, siger Dr. Koch, gerne fremhæve det seldes fortreffelige Personel og Materiale, Marinen har stillet til Raadighed. Under i alt 106 Timers Flyvning er der ikke indtruffet det allermindeste Uheld. Vi har, medens vi fløj over



Gustav Holms Styrmand Jørgen Holm og Kaptajn Vestmar ved Maskintelegrafens paa Broen.

Indlandsisen, været saa trygge, som sad vi i en Bil i København. Under Victor Petersens, Krammes og mine syv store Orienteringsflyvninger er alt Land blevet foreløbig kortlagt, og gennem de to Flyveholds saa at sige daglige Arbejde, Fotografiflyvningen i 4000 Meters Højde, er 80 pCt. af det Land, Trears-Planen omfatter, blevet kortlagt ogsaa i Detailler. Det fortreffelige Arbejde udførtes her af 4 Marineflyvere, Løjtnanterne Petersen, Harms, Münster og Overbye, Fotografierne blev ledet af Kaptajn Berschend, der paa Flyvningerne blev afløst af Løjtnanterne H. H. Nielsen og Bonde eller Overofficer Thøvald.

Der er tilbagelagt i alt ca. 30.000 Flyvekilometer, og da vi har hele Materiellet uskadt med hjem, vil det sige, at Udgifterne kun har været Benzinen og Olien, altsaa ca. 10.000 Kr. Til Gengæld har vi konstateret, at der er betydelig mere Land inde i Indlandsisen, end vi havde regnet med. Det er vigtige geografiske Resultater, der er naaet, men det, vi troede var store isfrie Omraader

Dr. Lauge Kochs Beretning

De store Grønlands-Flyvningers Resultat



Dr. Lauge Kochs Originalkort over de nye Landopdagelser.

Vi bringer en Reproduktion af det Kort, Dr. Koch i Aftes fremviste paa „Gustav Holm“. Det viser hele Trearsplanens Arbejdsomraade. Landet mellem de to vandrette, punkterede Linjer er det af Norge okkuperede „Erik den Rødes Land“, alt det mørke optrukne er Land, som i Aar er overfløjet. Alle de Landomraader, der ligger til venstre — Vest — for Zigzag-Linjen fra Nord til Syd er nyopdagede Strækninger, der er fundet ved Flyvningerne over Indlandsisen — tidligere hvide Pletter paa Kortet, som nu er blevet udfyldt.

(Fortsat fra Side 1.)

paa den vestlige Side af Bjergkæden, viser sig at være Land, hvor intet Liv kan trives. Gode Bjergtoppe eller Omraader fyldt med lokale Gletschere. Det Land, hvor Moskusokserne kan leve, er altsaa mindre, end vi havde regnet med. De findes kun i enkelte „Oaser“, og det ikke nær saa talrige, som vi havde tænkt. Dr. Koch afslutter Skildringen af Flyvernes Arbejde med at vise paa et Østgrønlandskort, hvor store Omraader det drejer sig om — Læsere vil kunne danne sig samme Indtryk som vi, ved at se paa den Gengivelse af Kortet, vi bringer — alle de hvide Pletter, der er blevet udfyldt, fortæller bedre end mange Ord om Sommerens store Resultater.

Overvintringsholdenes Arbejde.

Kortlægningsarbejdet fra Luften understøttes af Geodeterne, der har foretaget den store forudgaaende Punktbestemmelse ved meget vanskelige Bjergbestigninger. Dette Arbejde udførtes af Overvintringsholdene, de 20 Mand, der forbliver paa de tre Hovedstationer, Eskimonæs paa Clavering-Øen, Huset paa Ella-Øen og den i Aar nyoprettede Station ved Kulminen paa Hochstetter Forland. Som Støttepunkter har de yderligere to Bistationer. Der er indrettet Radioforbindelse, som sætter Stationerne i Stand til at telefonere indbyrdes.

Den dramatiske Islandsflyvning.

Før Lauge Koch gaar over til Omtale af de øvrige videnskabelige Arbejder, fremsætter han en Redegørelse for den stærkt omtalte Flyvning til Island. Han understreger paa ny, at den fremad mindre Risiko end Indlandsis-Flyvningerne, og at det var den eneste Mulighed for at hjembringe Maskinen.

— Var vi ikke fløjst, før Stormen kom, vilde Orkanen over Scoresbysund have slaaet den Maskine, der nu staar hel og flyveklar her paa Agerdækket, til Vrag. Naar vi ikke telegraferede forinden, var det fordi vi maatte handle hurtigt og nødig vilde vække Engstelse — vi havde haabet at kunne nøjes med et Landingstelegram.

De betydelige Mineralfund.

Allerede ved Professor Backlund's Hjemkomst blev man klar over, at Geologernes Resultater i Aar har været meget store. Dr. Koch oplyser, at der ved Hjælp af de moderne magnetiske og elektriske Målemetoder er konstateret store Mineralforekomster, Bly og Zink og antagelig ogsaa Sølv. De let tilgængelige Omraader er taget i Besiddelse efter de

fund, Aflejringer fra Midten af Jordens Oldtid, Devon-Perioden, Forsteninger, der repræsenterer store Pengeværdier. Der er nemlig nogle Mellemformer af Fisk og Padder af saa stor videnskabelig Sældenhed, at de alene i Penge er tilstrækkelige til at betale hele sidste Aars Ekspedition.

Livsbetingelserne paa Østgrønland.

Arkæologerne og Botanikerne har fortsat deres Arbejde og gjort betydningsfulde Fund omkring de gamle eskimolske Bopladser, hvis Befolkninger uddøde for ca. 100 Aar siden. Vi spørger Dr. Koch om, hvorledes han ser paa Mulighederne for en ny Eskimobefolkning paa disse Omraader.

— Jeg vil tro, at en Befolkning, som støtter sig til en Koloni med dens Duktik, vil kunne klare sig her. Jeg vil antage, at der i tidligere Tider har levet ca. 2000 Eskimoer i det af Nordmændene nu besatte Omraade, en Befolkning af lignende Størrelse vilde sikkert kunne trives her. Hvide Mænd kan derimod ikke i Længden klare sig deroppe.

Nordmænd og Politimyndighed.

Der har været talt om Deres politimæssige Flyvninger, Dr. Koch?

Jeg vil nødig i Dag staa med Politiskiltet fremme. Selvfølgelig har vi foretaget vore Ekspeditionsflyvninger og gjort vore Iagttagelser, men den Side af Beretningen maa tilgaa Ministeriet. Hvad Nordmændene mener med deres ejendommelige Anlæg af Hytter midt imellem de danske, vil først Efteraarets Udvikling kunne vise, og vi har jo nu udmærket Radioforbindelse derop!

— Mødte De nogen Nordmand?

— Ikke andre end Kommandørkaptajn v. Krogh, der afslægte Viset. Han var overordentlig moderat i sine Udtalelser.

I dette psykologiske Øjeblik kommer Fru Koch ind i Salonen, og Doktoren trækker sig diplomatisk tilbage. Vi veksler nogle Ord med Sektionschefen Petersen, der i øvrigt under sit Flyverlejtant. Han er paa Flyverliv ikke Spor af imponeret af sit eget Arbejde, fortæller kun lidt om, at det var morsomt at have en ny Udsigt under sig, og paa et Spørgsmaal om Faren svarer han:

— Selvfølgelig er det farligt, hvis man maa gaa ned paa Indlandsisen. Det er vanekeligt at blive fundet igen.

Inde ved Siden af lyder nu en Gramofon. Det er sidste Aften om Bord, og de mange Unge, der nu ligger fortejdet ud for Hjemlandets Kyst, skal fejre Afskeden efter nogle Maanedes arbejdsfyldt, men mnnter kameraligt Samvær.

Folkeliv . . . Raabet klinger atter ud mod os, da den lille Baad fører os ind mod Helsingørs blinkende Lys, Kronborgs hvide Fyrlytfe fejrer Horisonten rundt og Polarskibet forsvinder i Disen. I Dag til Morgen staar Godthaab og Gustav Holm Havnen ind. Kl. 10 reuter Stats- og Søfartsministeren paa Kajen derude ved den gamle Grønlandsplads og byder et Velkommen langt mere officielt end de tidligere.

—



GL. MØNT 4. KØBENHAVN K.
TELF. CENTRAL 11,995

Bladet: **socialdemokraten**

skriver den **18 SEP. 1932**

Hos Lauge Koch paa Helsingør Red.

*Ekspeditionsskibet „Gustav
Holm“ ankrede i Aftes op
ved Lappegrundens Fyrskib*

**Interview med den hjemvendte
Grønlandsforsker.**

I Aftes ved 7½-Tiden rundede Dr. Lauge Kochs Ekspeditionsskib, »Gustav Holm«, Lappegrundens Fyrskib nord for Kronborg. Ekspeditionens andet Skib, »Godthaab«, var passeret nogle Timer i Forvejen.

Midt ude i Sundet bordede vi »Gustav Holm« og blev straks vist ned i Dr. Lauge Kochs Kahyt, hvor vi sammen med en Del andre Presse-mænd blev modtaget af Grønlandsforskeren og hans Frue.

I Lauge Kochs Kahyt.

Lauge Koch, der var solbrændt og i fuld Vigour, stillede sig straks til Raadighed og besvarede den Række Spørgsmaal, der regnede ned over ham.

— Er der meget at sige udover, hvad De allerede har telegraferet hjem.

— Næh, egentlig ikke. Det nye ved denne Ekspedition er Flyvningen, og jeg vil straks sige, at vi har haft et fortrinligt Materiale at arbejde med og et glimrende Personale. Den Flyvemaskine, d'Hrr. saa oppe paa Agterdækket, har været benyttet i 106 Timer til Flyvninger paa Grønland, og der har aldrig været det mindste i Vejen med den. Naar vi



Lauge Koch.

de vil fange. Først naar man har set det, kan man træffe Bestemmelser om, hvad der skal gøres.

— Og saa vil jeg være fri for at udtale mig nærmere om dette Spørgsmaal, da jeg ikke har kunnet følge Udviklingen deroppe fra.

Saa gik Dr. Lauge Koch over til en Redegørelse for Ekspeditionens videnskabelige Del i Tilslutning til den Udredning, han telegrafisk sendte hjem. Uden efter sin Ankomst til

— Er der meget at sige udover, hvad De allerede har telegraferet hjem.

— Næh, egentlig ikke. Det nye ved denne Ekspedition er Flyvningen, og jeg vil straks sige, at vi har haft et fortrinligt Materiale at arbejde med og et glimrende Personale. Den Flyvemaskine, d'Hrr. saa oppe paa Agterdækket, har været benyttet i 106 Timer til Flyvninger paa Grønland, og der har aldrig været det mindste i Vejen med den. Naar vi fløj ind over Indlandsisen sad jeg i Maskinen med samme Tryghed, som hvis jeg sad i en Bil i København.

Flyvningen er foregaaet i flere Afdelinger. Under Orienteringsflyvningen førtes Maskinen af Flyverløjtnant Victor Petersen. Cramer passede Radioen og jeg var Observatør. Vi fløj i Reglen i en Højde af 4000 m., da Bjergtoppene i Bjergkæden i Indlandsisen rager indtil 3000 m. til Vejrs.

Maalet for vor 3-Aars-Plan er at faa hele Landet fra Scorebysund til Danmarkshavn kortlagt. Flyvningen lykkedes saa godt, at 80 pCt. af den Landstrækning nu er kortlagt i Detaljer.

Ingen Anledning til politimæssige Indgreb.

Lauge Koch fortsætter:

— Vi har ogsaa foretaget et Par Flyvninger af politimæssig Karakter; men om disse vil jeg nødig udtale mig. Jeg vil dog sige, at der ikke fra min Side har været Anledning til politimæssige Indgreb. Det er først til Efteraaret, naar Fangstsæsonen begynder, at det skal vise sig, om det er nødvendigt. Da maa man se, hvad de Folk vil, hvor de vil jage, og hvad

de vil fange. Først naar man har set det, kan man træffe Bestemmelser om, hvad der skal gøres.

— Og saa vil jeg være fri for at udtale mig nærmere om dette Spørgsmaal, da jeg ikke har kunnet følge Udviklingen deroppe fra.

Saa gik Dr. Lauge Koch over til en Redegørelse for Ekspeditionens videnskabelige Del i Tilslutning til den Udredning, han telegrafisk sendte hjem Ugen efter sin Ankomst til Reykjavik.

N. P.

Modtagelsen i Dag.

I Formiddag Kl. 10 ankommer Dr. Lauge Koch til Grønlands Handels Plads, hvor der vil blive beredt ham og Ekspeditionens øvrige Deltagere en festlig Modtagelse. I Aften Kl. 7 vil den hjemvendte Grønlandsforsker i Radioen fortælle om Ekspeditionens Forløb og Betydning.



GL. MØNT 4. KØBENHAVN K.
TELF. CENTRAL 11,995

Bladet:

Berlingske Tidende

skriver den

17 SEP. 1932



Dr. phil. Lauge Koch.

Velkommen hjem!

I Morgen Formid-
dag Kl. 10 kommer
Lauge Kochs Ekspe-
ditionsskibe „Gustav
Holm“ og „Godthaab“
til København med
Ekspeditionslederen
om Bord. Modtagel-
sen finder Sted ved
Grønlandske Handels
Plads.

I Morgen kommer Lauge Koch hjem fra sin Østgrønlands-Ekspe-
dition, han kommer „i Eskadre“, beg-
ge de gamle veltjente Grønlandssku-
der, „Gustav Holm“ og „Godthaab“,
kommer i Følge, med Lauge Kochs
Stander vajende om Bord i „Gustav
Holm“. Selv om denne Stander ikke
er synlig, mener vi, at denne marine-
lyriske *licentia* er berettiget, thi har
Dr. Koch ikke i Virkeligheden højst de

Dr. Koch ikke i Virkeligheden hejst de danske Farver i Top!

Den Ekspedition, der nu vender hjem, og som et Folk i Søndagsstemning — trods alt — og forhaabentlig i Søndagsvejr vil byde Velkommen hjem, har været af Dimensioner, der ikke blot efter et lille Lands Forhold og Maalestok har været meget betydelige. Sommeren igennem har der oppe paa de Kyster, hvor Danmark bl. a. ifølge sin tidligere Forsknings-Indsats har godt og lovligt Ærinde og Løfter at indfri, arbejdet en Undersøgelses- og Kortlægnings-Styrke paa 100 Mand med Raadighed over et saa anseligt Materiel som to Skibe, to Flyvemaskiner og tolv Motorbaade — et Materiel, der er brugt godt og flittigt. Vi ved, at der er foretaget Flyvninger over mere end 30,000 Kilometers Distance — langt ind over Fastlandsisens hidtil utilnærmelige Jøkler og Nunatakker, og at der er kortlagt et Omraade af mere end 45,000 Kvadratkilometer. Endvidere har Ekspeditionen foretaget politimæssig Undersøgelse langs Kysten — lige fra Scoresbysund helt op til Danmarks-havn — og fra Skibene er der foretaget biologiske Forskninger og Oplodninger.

Det er da en god Høst, Lauge Koch og hans Mænd kommer hjem med. Og ydermere ved vi, at han har efterladt en dygtig lille Styrke deroppe til at fortsætte Arbejdet, og at andre betydelige danske Ekspeditioner har røgtet vide Arbejdsmarker deroppe og snart vil komme hjem og gøre Rede for deres Høst.

Den danske Befolkning vil da i Morgen tage imod Lauge Koch og hans Medarbejdere med et kraftigt Haandslag og et ærligt „*Vel gjort — og vel mødt!*“ Vi skal ikke her og nu komme ind paa de politiske Enemærker og tale om at gøre Danmark større, vi er ikke i den Forstand Aktivister. Men alligevel: Vi mener, at Lauge Koch og hans Værkfæller nok kan siges at have gjort vor Nation større.



GL. MØNT 4. KØBENHAVN K.
TELF. CENTRAL 11,995

Bladet:

Børsen

skriver den

18 SEP. 1932

Resultaterne af Lauge Kochs Grønlands-Expedition

Et Sølvfund, der antageligt vil faa praktisk Betydning

Et Indblik i Fortidens Dyreliv paa Grønland

I Aftes stod Dr. Lauge Kochs to Ekspeditionsskibe „Godthaab“ og „Gustav Holm“ Sundet ind. Ud for Helsingør blev „Gustav Holm“ — med Lauge Koch om Bord — kapret af en Motorbaad bemannet med Presse-mænd og Fru Koch som Gidsel. Der var Glæde blandt de ombordværende djærve unge Naturforskere, hvorefter nogle havde tilbragt hele Vinteren paa de grønlandske Stationer.

Alt medens „Gustav Holm“ langsomt gled ned gennem Sundet, fortalte Lauge Koch om Resultater og Enkeltheder fra Ekspeditionen.

106 Timer i Luften.

Det nye ved Ekspeditionen har som bekendt været Flyvningen. Jeg vil i denne Forbindelse straks hævde — indleder Lauge Koch — at det Materiale, Marinen har stillet til Raadighed, har været glimrende. Mandskabet har ogsaa vist sig

I 1927 kom der Teorier frem om, at der paa den anden Side af Bjergkæden skulde være Land med Plante- og Dyreliv. Det har vist sig, at Teorierne delvis holder Stik, men det er dog kun paa Skraaningerne der findes lidt Liv. Alt det øvrige er kun nøgne Fjeldlandskaber uden ringeste Mulighed for Plante- end sige Dyreliv.

Plads for 4000 Eskimoer.

Foruden Kortlægningen af Landet er der foretaget en zoologisk Kortlægning af Fjordene mellem vor nordiske Station Eskimonæs og Scoresbysund. Denne Kortlægning har sin Betydning til Belysning af Livsbetingelsen for Eskimoer paa disse Strækninger. Paa Grundlag af de indhøstede Resultater mener vi, der kan leve ca. 2000 Eskimoer paa dette Landomraade. Paa det okkuperede Erik den Rødes Land er der Plads for



Dr. Lauge Koch.

meter, er draget ind under 3-Aars Planen og ejes af Danmark uanset hvordan det gaar i Haag.

Enestaaende Museumsværdier.

Inde ved Frantz Joseph Fjorden er der desuden gjort nogle højst interessante Fund. En Hævning af Havbugten, der er foregaaet i Midten af Jordens Oldtid i den saakaldte Devon-Periode, har medført, at Fisk af Naturen er bleven udstyret med Lunger og visse Arter endogsaa med Ben. Denne Udvikling har naturligvis taget Tusinder af Aar.

Af disse Overgangsformer mellem Fisk og Padder bringer vi ca. 3000 Eksemplarer med hjem. Saa vel videnskabeligt som museums-mæssigt repræsenterer dette Fund meget store Værdier. Takket være Kobbersaltaflejringerne er de fleste Eksemplarer bevarede fuldstændigt gennem Tiderne.

Flyvningen til Reykjavik var ingen Atlanterhavsflyvning

Endelig fortæller Lauge Koch om Flyveturen til Reykjavik, der som bekendt laa uden for Programmet. Da Arbejdet var færdigt, kom

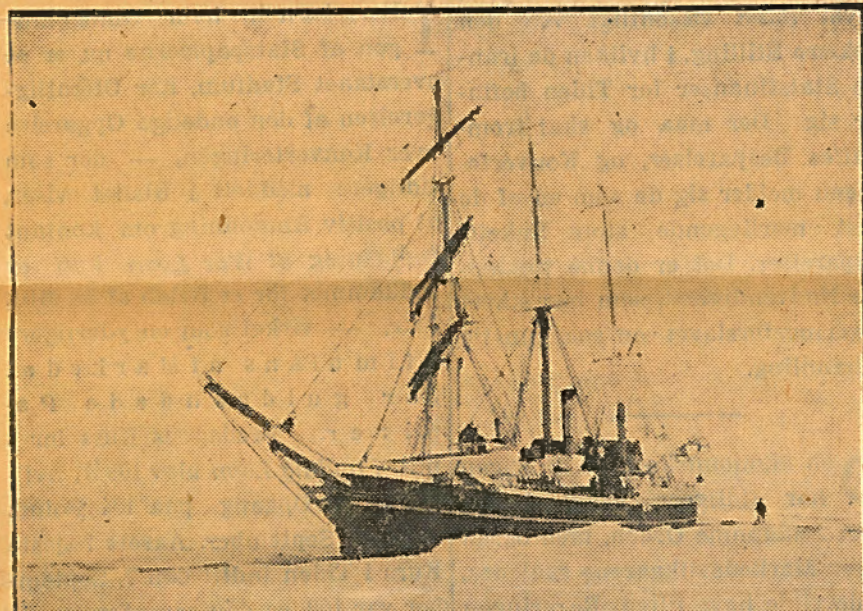

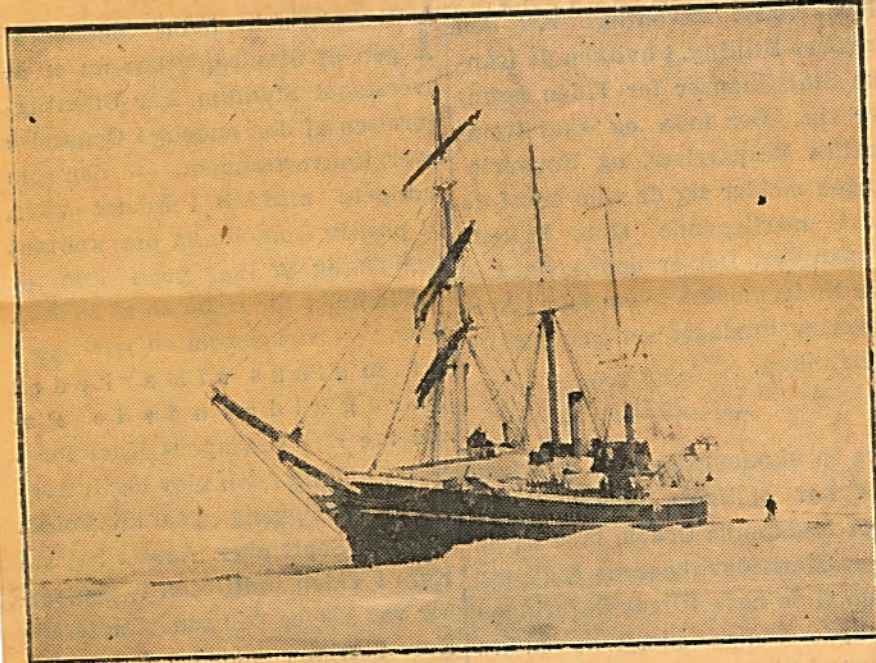

S.S. „Gustav Holm“ i Pakisen.

at være fuldt kvalificeret. Den Maskine, vi har om Bord i Skibet her, har gaaet 106 Timer over Grønland uden Uheld af nogen Art. Jeg har siddet i den med samme trygge Følelse som i en Bil.

Ingen Anledning til politimæssig Indgriben.

Flyvningen falder i tre Afdelinger. Først den orienterende Flyvning, hvorunder Landet mellem Scoresbysund og Danmarksstræde blev kortlagt. Derefter Luftfotograferingen fra 4000 Meters Højde, ikke mindre end 80 pCt. af Landet nord for Scoresbysund er fotograferet, det drejer sig om ca. 20,000 Kbm. Endelig er der Flyvningen med politimæssige Formaal i Norddistriktet. Jeg vil dog nødig sige ret meget om denne Del af vor Opgave, da der er sendt telegrafiske Indberetninger til Ministeriet herom. Der har midlertid ikke været Anledning til Indgriben. Det er forøvrigt ogsaa først til Efteraaret, naar Fangstsæsonen begynder, det viser sig hvad Nordmændene agter at foretage sig.

et lignende Antal, men en Eskimo-Kolonisation støder paa store Vanskeligheder, da der kan indtræffe Perioder, hvor alt slaar Fejl. Uden hvid Mands Hjælp vil Eskimoerne næppe kunne eksistere.

Endvidere er der foretaget Udgravning af Østgrønlands største Boplads for derved at faa opklaret de Forhold, der førte til Livets Udslukning paa disse Egne. Det er derved fastslaaet, at de store Svingninger i Dyrebestanden har gjort det vanskeligt for Befolkningen at opretholde Livet. Rensdyret, der stadig findes i Vestgrønland, er uddød allerede for 100 Aar siden, derefter har der været Indvandring af nogle unge Moskusokser.

Mineralfundet.

Om de geologiske Resultater fortæller Lauge Koch videre, at Undersøgelserne er foretaget med Apparater, der populært betegnet danner en Kombination af Ekko-Lodning og Radio. Der er herved paavist og fundet Bly, Zink og Sølv. De paagældende Arealer, der spænder over flere Kvadratkilo-

der af Aar.

Af disse Overgangsformer mellem Fisk og Padder bringer vi ca. 3000 Eksemplarer med hjem. Saa vel videnskabeligt som museums-mæssigt repræsenterer dette Fund meget store Værdier. Takket være Kobbersaltaflejringen er de fleste Eksemplarer bevaret fuldstændigt gennem Tiderne.

Flyvningen til Reykjavik var ingen Atlanterhavsflyvning

Endelig fortæller Lauge Koch om Flyveturen til Reykjavik, der som bekendt laa uden for Programmet. Da Arbejdet var færdigt, kom vi til Scoresbysund. Der var paa dette Tidspunkt svære Dønninger, og en Demontering af Maskinen lod sig ikke gøre. Paa den anden Side skulde Maskinen — af Hensyn til visse Undersøgelser efter Turen — bringes hjem. Der var ikke andet at gøre end at tage Chancen og flyve til Nordisland. Vejmeldingerne derfra var gunstige, og Turen kunde saaledes gennemføres, uder at den fik Karakter af Atlanterhavsflyvning. Da vi kom til Nordisland, var Meldingerne fra Reykjavik gunstige, hvorfor vi besluttede os til at flyve helt igennem. Turen blev gennemført paa 6 Timer, og Benzinbeholdningen slog netop til. Dagen efter var der Orkan ved Scoresbysund, og „Godthaab“ maatte stikke begge Ankre i Bund og holde fuld Damp oppe for ikke at komme i Drift.

20 Mand bliver deroppe i Vinter

Der var 100 Mand med paa Ekspedition, deraf bliver de 20 deroppe i Vinter. De fordeler sig paa de tre Hovedstationer, Hochstetter Forland, Ellao og Eskimonæs. Den førstnævnte Station ligger oppe ved Kullejerne, som blev fundet sidste Aar. Der er sørget for indbyrdes Telefon imellem Stationerne, lige-

som der er truffet forskellige andre Foranstaltninger.

Til Slut oplyser Lauge Koch, at Ekspeditionen af Nordmænd kun har mødt Kommandørkaptajn von Krogh, der aflagde et Besøg. Han var meget elskværdig, og der blev ikke talt et Ord om den dansk-norske Grønlandsstrid.

„Gustav Holm“ var efterhaanden naaet ned paa Højde med Snekkersten; her ankrede den op for Natten.

I Dag Kl. 10 anløber de to Skibe Grønlandske Handels Plads, hvor der bliver en officiel Modtagelse med Velkomsttale af Statsminister Stauning.





GL. MØNT 4. KØBENHAVN K.
TELF. CENTRAL 11,995

Bladet:

Ekstrabladet

skriver den **17 SEP. 1932**

SØLVFUND I ØSTGRØNLAND

Radio-Interview

med Dr. Lauge Koch

Den første Beretning om Østgrønlandsfærden
Fra Nordkattegat fortæller Dr. Koch „Ekstrabladet“s
Læsere om sine straalende Resultater

Radio-Interview med Dr. Lauge Koch

DR. LAUGE KOCH udtaler:
— De vigtigste Resultater i denne Sommer maa vi takke Luftmarinen for. Det Materiel, to Heinkel-Flyvebaade, og det Personale, der er stillet til vor Raadighed, har i enhver Henseende vist sig fortræffeligt. Der er nu kommet, om jeg saa maa sige, *Bund* i Kortlægningen. Tidligere, da vi maatte færdes med Smaabaade, til Fods og pr. Slæde, var det begrænset, hvad vi kunde naa, og vi savnede det store Overblik.

Nu har vi derimod i Løbet af en kort Sommerperiode kunnet overflyve alt Land mellem Scoresbysund og Danmarkshavn, ikke alene selve Kystlinjen, men alt det Terræn, der fiødes helt ind til Indlandsisen, og paa flere Punkter har vi ogsaa kunnet gøre interessante kartografiske Optagelser af selve Indlandsisen.

Østgrønland kortlagt næste Sommer

Der er gennemført en Luftfotografering af 80 pCt. af hele Landet nord for Scoresbysund.

I Vinter har to Geodæthold været i Fjor undersøgt, ved Hochstetter Forland. Ialt overvintrer der Grøn-

I MORGEN Formiddag Kl. 10 lægger Dr. Lauge Kochs to Ekspeditionsskibe „Gustav Holm“ og „Godthaab“ ind til Grønlandske Handels Plads, hvor Statsminister Stauning paa Regeringens Vegne vil byde Ekspeditionen velkommen hjem og sige den Tak for Sommerens store og vellykkede Arbejde.

I Dag befinder de to Skibe sig paa Vej ned gennem Kattegat, og **EKSTRABLADET** har i Formiddags via Københavns Radio underkastet Dr.

Lauge Koch et traadløst Interview,

hvori vi har bedt ham give en samlet Redegørelse for de Resultater, der er opnaaet siden Ekspeditionen midt i Juni afgik nordpaa.



DR. LAUGE KOCH

former mellem Fisk og Padder. I Aar er der gjort store nye Fund. Vi hjembringer over 3000 Stykker af disse Overgangsformer og desuden 700 Eksemplarer af primitive Fisk og Padder fra Jordens

segt Sporene fra tidligere Tiders Hvalfangerbesøg paa den østgrønlandske Kyst. Gennem Fajanceskaar og andre Fund kan man tidsbestemme

disse Besøg, og der er paa Hvalfangerens Overvintringsteder gjort flere interessante Iagttagelser.

Som Helhed hjemfører Ekspeditionen mange udmærkede videnskabelige Resultater. Rejsen har været heldig i alle Henseender, Vejret har været godt og Isforholdene ogsaa ret gode.

Skønt vi har været ca. 100 Mand, har der ikke været Gnidninger af nogen Art. Alle er gaaet til Arbejdet med den største Interesse, og hvis der overhovedet har været Meningsforskelligheder, har det kun været Udslag af, at alle var lige ivrige efter at udrette det mest mulige. Der var kraftig Konkurrence om Motorbaadene og om Assistance.

20 Mand overvintrer.

I Henhold til det lagte 3-Aars Program er Arbejdsfeltet i Aar skudt mod Nord, saaledes at vi har oprettet en ny Station oppe ved det Kulbrud, vi i Fjor undersøgte, ved Hochstetter Forland. Ialt overvintrer der Grønlanderne iberegnet 20 Mand paa vore tre Stationer.

Nu ved Hjemkomsten føler jeg først og fremmest Trang til at sige Tak til alle mine gode Medarbejdere for en Sommers dygtige Samarbejde og godt Kameratskab ... Paa Gensyn i Morgen i København. **Horn.**

Næste Sommer

Der er gennemført en Luftfotografering af 80 pCt. af hele Landet nord for Scoresbysund.

I Vinter har to Geodæthold været i uafbrudt Virksamhed, og i Sommer har 4 Geodæthold fortsat Vinterens Arbejde. Takket være de fire udmærkede Motorbaade, som EKSTRABLADETS Østgrønlandsfond stillede til vor Raadighed, har Geodæterne kunnet naa vidt omkring og udbygge de Resultater, vi hjembragte fra Flyvningerne.

Denne Sommer har sikret, at de 3 Geodæthold, der nu overvintrer, vil kunne fuldføre Detaillkort over hele Omraadet, saaledes at Østgrønland til næste Sommer vil være fuldt kortlagt paa den mest tilfredsstillende Maade.

Sølvfund.

— Er der fundet Metaller af Betydning?

— Ja, der er gjort forskellige Fund, men deres Betydning kan først fastslaaes, naar Ertsen er blevet undersøgt her hjemme, og naar man til næste Aar med større Redskaber kan naa længere ned og derigennem faa Klarhed over de metalførende Lags Omfang. Der er fundet Bly og Zink, og jeg venter med Bestemthed, at Analyserne vil vise Sølv.

Foruden Metallet er der atter i Aar gjort store Fund fra Jordens Middelalder. I Fjor fandt vi de videnskabelig set uhyre interessante, velbevarede Overgangs-

former mellem Fisk og Padder. Aar er der gjort store nye Fund. Vi hjembringer over 3000 Stykker af disse Overgangsformer og desuden 700 Eksemplarer af primitive Fisk og Padder fra Jordens Middelalder.

Omfattende Udgravning

Til den egentlige Kortlægning af Landet har i Aar knyttet sig en zoologisk Kortlægning af alle Fjordene mellem vor hidtidige nordligste Station Eskimonæs og Scoresbysund. Denne Kortlægning er af den aller største Betydning til Belysning af Dyrelivets Fordeling og til Hjælp ved Undersøgelsen af, hvor mange Eskimoer der i Fremtiden kan leve i Østgrønland, naar den planlagte Overflytning af Eskimoer finder Sted.

Endvidere har Ekspeditionen foretaget en omfattende Udgravning af den største østgrønlandske Boplads for at faa Klarhed over de Forhold, der i sin Tid har ført til, at Livet uddøde i disse Egne. Det kan fastslaaes, at de Eskimoer, der har levet i Østgrønland, er kommet baade fra Nord og Syd, men der er sket store Svingninger i Dyrebestanden, saa at de har haft vanskeligt ved at klare sig.

Rensdyret, der endnu findes i Vestgrønland, er uddød i Østgrønland for ca. 100 Aar siden, og der er saa sket en Indvandring af unge Moskusokser.

Forskellige Steder, bl. a. paa Claveringøen, har vi fundet og under-

Hvalfangerb
ske Kyst.
andre Fund

Harvarene in 192.
12 sept. 1933.

Har Lauge Koch funnet nytt land utenfor Nordøst-Grønland?

Lite sannsynlig at det er noe stort nytt land.

Kjøbenhavn: Dr. Lauge Koch og flyverne Kramme og Petersen har onsdag foretatt en flyvning fra ekspedisjonsskipet «Gustav Holm» fra Norskeøya utenfor det nordøstlige Grønland, meldes fra Kjøbenhavn. Flyvetoktet gikk til Danmarksfjorden og helt op til Pearys land, der som kjent ligger nordligst på Grønland. — Derefter vendte flyverne tilbake til «Gustav Holm», som gikk sydover igjen. Den samlede flyvetid var 9½ time. Danske-ekspedisjonens og Einar Michelsens kartleggingsarbeid blev bekreftet.

*

Oslo: I anledning av at dr. Lauge Koch skal ha opdaget nytt land utenfor nordøstrundingen og at der muligens er øyer med høie fjell vest for Svalbard, har

«Dagbladet» hatt en samtale med dr. Båstad i Norges Svalbard- og Ishavsundersøkelser.

— Området mellem nordøstrundingen og Svalbard er for så vidt utforsket, sier han. Det kan også være at der ligger noen øyer utenfor kysten av nordøstrundingen, men efter det vi før vet om disse strøk er det ikke sannsynlig at det er noe stort nytt land danskene har funnet. Det går jo bl. a. en stor og kraftig strøm fra polarbassenget, som fører all drivisen ned mot Grønlands østkyst, og det tyder ikke på at der skulde være sammenhengende strekninger der oppe. Da Wilkins og Eielson fløi fra Alaska til Svalbard hadde de jo også til dels oversikt over disse områder og de så ikke noe land.

"Berlingske Tidende" nr. 217.
17 sept. 1902.



Dr. phil. Lauge Koch.

Velkommen hjem!

**I Morgen Formid-
dag Kl. 10 kommer
Lauge Kochs Ekspe-
ditionsskibe „Gustav
Holm“ og „Godthaab“
til København med
Ekspeditionslederen
om Bord. Modtagel-
sen finder Sted ved
Grønlandske Handels
Plads.**

I Morgen kommer Lauge Koch hjem fra sin Østgrønlands-Ekspe-
dition, han kommer „i Eskadre“, beg-
ge de gamle veltjente Grønlandssku-
der, „Gustav Holm“ og „Godthaab“,
kommer i Følge, med Lauge Kochs
Stander vajende om Bord i „Gustav
Holm“. Selv om denne Stander ikke
er synlig, mener vi, at denne marine-
lyriske *licentia* er berettiget, thi har
Dr. Koch ikke i Virkeligheden hejst de
danske Farver i Top!

Den Ekspedition, der nu vender
hjem, og som et Folk i Søndagsstem-
ning — trods alt — og forhaabentlig
i Søndagsvejr vil byde Velkommen
hjem, har været af Dimensioner, der
ikke blot efter et lille Lands Forhold
og Maalestok har været meget bety-
delige. Sommeren igennem har der
oppe paa de Kyster, hvor Danmark
bl. a. ifølge sin tidligere Forsknings-
Indsats har godt og lovligt Ærinde
og Løfter at indfri, arbejdet en Un-

oppe paa de Kyster, hvor bl. a. ifølge sin tidligere Forsknings-Indsats har godt og lovligt Ærinde og Løfter at indfri, arbejdet en Undersøgelses- og Kortlægnings-Styrke paa 100 Mand med Raadighed over et saa anseeligt Materiel som to Skibe, to Flyvemaskiner og tolv Motorbaade — et Materiel, der er brugt godt og flittigt. Vi ved, at der er foretaget Flyvninger over mere end 30,000 Kilometers Distance — langt ind over Fastlandsisens hidtil utilnærmelige Jøkler og Nunatakker, og at der er kortlagt et Omraade af mere end 45,000 Kvadratkilometer. Endvidere har Ekspeditionen foretaget politimæssig Undersøgelse langs Kysten — lige fra Scoresbysund helt op til Danmarks-havn — og fra Skibene er der foretaget biologiske Forskninger og Oplodninger.

Det er da en god Høst, Lauge Koch og hans Mænd kommer hjem med. Og ydermere ved vi, at han har efterladt en dygtig lille Styrke deroppe til at fortsætte Arbejdet, og at andre betydelige danske Ekspeditioner har røgtet vide Arbejdsmarker deroppe og snart vil komme hjem og gøre Rede for deres Høst.

Den danske Befolkning vil da i Morgen tage imod Lauge Koch og hans Medarbejdere med et kraftigt Haandslag og et ærligt „Vel gjort — og vel mødt!“ Vi skal ikke her og nu komme ind paa de politiske Enemærker og tale om at gøre Danmark større, vi er ikke i den Forstand Aktivister. Men alligevel: Vi mener, at Lauge Koch og hans Værkfæller nok kan siges at have gjort vor Nation større.

Berlingske Tidende nr 208.
17 sept. 1932.

Dr. Lauge Kochs Hjemkomst.

Dr. Lauge Kochs to Ekspeditionsskibe „Godthaab“ og „Gustav Holm“ ventes at komme til København Lørdag Nat, men saa sent, at de først Søndag Formiddag gaar ind til Grønlandske Handels Plads, hvor der saa vil finde en samlet Modtagelse Sted, dog under meget stillfærdige og uceremonielle Former. Antagelig vil Statsminister *Stauning* møde op og byde Ekspeditionen Velkommen hjem.